明治卅九年十月廿四日第三種郵便物認可
中華郵政局掛號認爲新聞紙類

大同二年一月卅一日　THE SHENG CHING SHIH PAO　(日刊)　星期二　第八千二百六十二號　(一)

盛京時報

陰歷一月六日
昭和八年一月卅一日

發行人 染谷保藏
編輯人 菊池貞二
印刷人 東光明
發行所 盛京時報社 奉天稿田町九番地 電話 日三〇二二番 日三〇八三番 長四一六八番 振替口座大連一七二五番

支社
大阪堂島濱通一丁目
哈爾濱道外
大連榮町二番地
新京吉野町二丁目

時論

關於知識階級（下）　（偶）

找不着飯碗的知識階級。其沉淪當然可憫。那末現有着位置的知識階級。其狂況可以樂觀了嗎？決不。決不！

先試就了現在知識階級的出路從政與教書來說罷。除了法政學校。學校槪無作官的科目。知識階級的從政。原是牛頭不對馬嘴，饑不擇食的事。大官當然是無望的，有奥援而最漂亮的够得上秘書或科長。其餘的幸而八行書有效。也只好屈就爲科員或僱員之類。姑不論『等因』『准此』工作的無趣味。政潮一動。飯碗還要隨之動搖，教書比較他工作苦些。地位似也應安穩些。但實際。教育隨政潮而變動。結果這裏一年。那裏半年。也會使你像孔子的『席不暇煖』。還有欠薪。風潮等類的麻煩。其他。如新聞記者。如書肆編輯。表面上雖都是難得的差强人意的職業。實際却也很無聊。百元左右的薪水。已算了不得。

現在中國知識階級的狀況。眞是慘澹。實業的不發達。政治的不安。結果各業凋敝。而首當其衝的。就是那附隨各業靠月薪過活的知識階級。無職的謀職難。未結婚的求偶難。有的子女教育經費難。替子女謀職業難。難啊難啊。難矣哉。知識階級的人們！

『長揖傲公卿』。『彼以其富。我以其仁。彼以其爵。我以其義』。知識階級自古以來便是睥睨富貴的。今日的知識階級一方面因自己尙未入無產階級。對於體力勞働者有着優越感。一方面又因了自己的知識教養與資本家挑戰。『守財奴』。『俗物』。是知識階級用以攻擊資本家的標語。『窮措大』。『寒酸』。是資本家用以還攻的標語。

這『金力』與『知力』的抗爭。究竟誰勝誰負呢？在從前原是勝負互見。而大衆的同情却都注於知力的一方。往昔的傳說小說戲劇中。以這抗爭作了題材而把勝利歸諸知力。把金力詛咒者很多。名作如『桃花扇』。『珍珠塔』都會把萬斛的同情注于知識階級的。可是現在怎樣？現在是黃金萬能的時代了。黃金原是自古高貴的東西。不過。在從來物質文明未發達時。生活上的等差不如現金之甚。有錢的住大廈。無錢的住小草舍。有錢的吃美味。無錢的吃粗食。一樣有住一樣有吃。雖相差亦不遠。現在是。有錢的住高大洋房。無錢的睡在街頭巷尾。有錢的吃大餐 無錢的却只有喝風了。有錢者如彼。無錢者如彼。見了錢怎不低頭呢！知識階級雖無錢。但尙未墮入無產的體力勞動者隊裡去。一方恐失足爲體力勞動者。一方又妄思藉了甚麼機會。一躍而爲進資本家。於是轉輾爭扎。不得不終年在苦悶之中。他們要顧體面。要保持威嚴。體力不如勞動者。職業又不如勞動者的易得。眞是進退維谷的可憐的動物！

因此。知力對金力的爭抗。陣容不得不改變了。所謂『士氣』。已逐漸消失。畫家的畫。無論怎樣名貴。有購買力的富人。文學者的作品如不迎合社會一般心理。雖傑作亦徒然。所以在現在。一切知識階級都已屈服於金力之下了！

現在的理想人物。不是名流。不是學者。是富人。官僚的被尊敬。並不因其是官僚。實因其是未來的富人。知識階級的上層的所謂博士之類。其所以受社會崇拜。並不一定是因其學問淵博。實因其本是富人『窮人是難能得到成博士的機會的』或將來有成富人的希望。如果叫『桃花扇』『珍珠塔』等的作者在現在。再寫起作品來。恐亦不會抹殺了事實。用那情願的老格套 把美麗的女主人公嫁給名流或窮措大了不信。但看當世漂亮的小姐們的趨向！

美將請英開會議 討論戰債及經濟

華盛頓訊云、國務卿史汀生廿一日會見英大使林德塞爵士時、表示現在計畫中之英美討論戰債及經濟問題之會議、將爲普遍關稅協定之初步、據可靠方面消息、美國與英國討論畢、將邀其他債務國派代表會見美國當局云

又訊、英駐美大使林德塞爵士、二十一日應史汀生之邀、會詣國務院與史氏會晤、史氏於商談中、表示下屆總統羅斯福希望英政府派代表團與美代表會商戰債及世界經濟問題、下屆總統甚盼英代表能於三月四日抵美云

倫敦訊云、此間官方面所傳華盛頓將請英國代表談判戰債等問題、並未表示意見、傳英國尙未接到美國之請柬、英國負責當局不發表意見之理由、恐 美國所提之條件、即英國返回金單位或修改歐達瓦協定內容、目前實無可再有任何宣言、惟原則上 英國關於三月會議之柬請可以接受、政府方面避免答覆關於未來談判之基礎、外間所傳美國之舉、係因英國新照會等類之說、實不足信云

華盛頓訊云、有經驗之政治觀察家 認挪門台維斯氏、頃日參加白宮紅室中重要會議、爲羅斯福氏已決任其爲次任國務卿之明證

總統胡佛與羅斯福會議時、於討論戰債問題、及遠東危局時、世界裁軍會議美首席代表挪門台維斯氏發言最多 據料彼將爲斯蒂生之後繼者、台維斯最近始由歐洲歸來、於倫敦、日內瓦、巴黎及柏林各地之重要談話、均曾參加、自羅斯福與斯蒂生會商後、常與羅斯福氏會商 羅斯福氏於紅室會議後、對其結果 深表欣慰、對總統胡佛於會議後所發表之宣言、謂三月民主黨就職後、英美兩國代表 將討論戰債及恢復世界經濟問題 完全同意 台維斯氏之參與今日白宮會議、復引起一般對羅斯福選擇內閣之猜想、現時已明顯者 僅台維斯氏將繼任國務卿職云

倫敦訊云、自美國發起英美會議 須先經兩國專家接洽、英代表團或爲張伯倫、羅斯及財次費希爾等 戰債問題或爲談判之一部、其他影響世界之問題、亦將論及、

斯達林講演◇◇ 五年計畫成績　（五）

資本主義經濟學者、調貿易之發展、非有健全之幣制不可而蘇聯之幣制、即應改良 此種非難、全無價値其不識政治經濟、正如脫褒來大僧巫之不識反宗教宣傳 何以蘇聯之幣制無價値、以此幣制、蘇聯造成尼伯水閘、孟格尼托高斯克廠、庫次 葳克廠機關及瀛車廠、及千萬之集合與國營農場蘇聯之幣制、非僅以存金而保證穩定、第一爲民衆對於國家之貨物而貨物係有其確定之價格者 蘇聯貿易隨五年計劃之發展、可視輕工業之發展知之 目前輕工業生產、較一九二八年增加百分之一八七、貨物存合作處之零賣、達三九、六〇〇、〇〇〇、〇〇〇盧布、較一九二八年增加百分之七十五、國營合作業較一九二九年已增一五八、〇〇〇店、集合農場合作營業亦增加、

關於五年計劃中對階級之爭門、史氏謂資本主義份子、已自集合農場及所有工廠、排除此等份子、曾在集合農場工場及合作處、肆行種種破壞者、關於最近所頒保存公共財產之法令 史氏講普羅階級之執政必使沒落階級剩餘者之偸盜行爲完全毁去、蓋此行將毁滅之剩餘者、尙圖死灰復燃 造成反革命之頑抗勢力也、

史氏於綜結五年計畫之成功後、乃曰、如以目前蘇聯爲無問題矣、則又不無、吾等之工作有甚多缺點與錯誤雖然、目前之成功、已引起全世界勞工階級之驚佩、此種成功、實有非常之歷史價値、而造成此歷史事蹟之主力 則爲吾等之活力、犧牲之精神 及創造之熱誠、以至社會主義競賽鼓勵所發展之巨大工程力、次之、黨政領袖之功蹟、亦甚重要、最後蘇聯經濟制度之優點、亦爲打破困難之利器、此三種主力決定蘇聯、之勝利、使布爾喬所稱五年計畫爲虛幻妄想者歸於失敗、

五年計畫之結果、旣顯示蘇聯工人之巨力、更擊破一國不能單立建立社會主義之理論推翻布爾喬經濟學者稱資本制度爲最佳制度之主張、同時、證明資本制府乃紊亂、不穩固而抵其末日者、最後、林氏謂五年計畫之結果證明吾黨所向皆利 而不懼任何困難云(完)

美國 死刑用毒氣體 臨時售參觀票

紐約訊云、按美國『卡蓀』及『納至達』兩城所定之法律、係用氣體執行死刑、以代電椅、在卡蓀監獄中、自一九二五年至一九三二年罪犯 執行死刑者、共計六名、執行方法將罪犯置於一室中、施以含有毒質之氣體、而死刑執行時 皆在破曉 卡蓀當局現已決定此後執行死刑時、任人參觀、本月底尙有罪犯一名、在該城獄中執行死刑、執行死刑室的一部份現已裝置玻璃 以便臨時售票、任人參觀云、

美國決於三月初召集英美二國代表會議、討議戰債問題、此間極爲滿意、因下次戰債償還之期限、至六月即屆、英政治界極爲注意、如三月會議開成、則六月到期之欵、可自動緩期償還、英願對美國提議召集會議 定予接受云、

青海黨務軍政進步 全省黨員約二千餘人 敏珠爾在蒙委會報告

南京訊云、青海敏珠爾呼圖克圖廿三日參加蒙藏委員會紀念週時、對於青海軍事教育黨務交通狀況、有詳細之報告、茲爲分誌如次、年來余與新編第九師師長馬步芳等、提倡蒙藏教育、並設有回教促進會(名雖稱爲回教、實則五族皆有)故教育頗爲發達、總計全省學校不下五六十處、學子五族均有、人數在七八千 融融相處 蒸蒸日上前途甚爲樂觀、青海全省軍隊約共兩萬六七千人、分佈各重要城鎭紀律嚴明、訓練有素、師長爲馬步芳、馬子雲、官佐士兵 回漢居多、蒙番亦有 自東北事變及淞滬抗日戰事發生後士氣振奮、咸具抗日決心、擁護中央、鞏固邊防、在西北各省軍隊之中、殊爲難得、對於前次甘肅回漢兩族之仇殺、甚表遺憾、馬師長等常對官兵訓話、謂我國具有悠久歷史、博大土地、而今竟受暴日侵凌、回教徒尤當本默漢莫得博愛精神、與漢滿藏一體同心、共謀抗日、據此以觀 馬等可謂西北軍人中之賢明人材、卒此次康藏糾紛中之玉樹一役、康藏作戰經過詳情、馬師長不久即有書面報告寄京、由余轉呈中央、俾國人明瞭眞象、中央前因推廣黨務於西北、於十九年時、特派燕化堂李天民等爲青海省黨務特派員、自該員等到青以來、對於各級黨部之成立及工作、頗多努力、除軍隊士兵之登記宣傳外 於人民入黨組織訓練、尤覺良好、幷在省城內設有省黨部、各縣有縣黨部、全省正式黨員 約在二千預備黨員 在五千左右 清海地處荒僻、山嶢峯阻、交通甚覺不便、自馬步芳師長提倡兵工築路以來、人民知深交通之重要、對於鄉村交通頗多自築、現成公路、有由省城通達甘州欽夏蘭州之大道、就中如省城與蘭州一段、工程浩大、在西北交通中、頗佔相當價値 大師末謂、東北與西北、同爲國防要地、且均土地肥沃、物產豐盛、 余之介紹青 海各種狀況、無非使 國人注意 開發西北、鞏固國防 藉增加東北抗日力量云爾

軍機防護法 行政院通令

南京訊云、近來外侮日亟、國家防護之策、在所難免、茲爲杜防洩漏軍機、政府妥特擬訂軍機防護法 飭由行政院通令施行 茲探錄原文如下、

軍機防護法

第一條 交付或公示因職務上所知悉、或保管之軍事之機密之消息文書圖畫或物品者、處死刑或無期徒刑預備犯該條之罪者、處無期徒刑 因過失犯本條之罪者、處五年以上有期徒刑、

第二條 洩漏交付或公示因刺探收集而得之軍事上機密之消息 文書圖畫或物品者、死刑或無期徒刑非以刺探收集而得之軍事上機密之消息文書圖畫或物品、知其爲機密而洩漏交付或公示者、處無期徒刑、

第三條 知其爲軍事上機密之消息文書圖畫或物品、因而以暴行使人交付或竊取者、處死刑或無期徒刑

第四條 刺探收集或藏匿非職務上所應知悉 或留存之軍事上機密之消息文書圖畫或物品者、處三年以上十年以下有期徒刑、

(未完)

英探險隊 出發赴孟買

倫敦訊云、洛特尼鴣及其他三人之愛菲勒斯峯探險隊、廿日登戈莫昂船 向孟買航駛、其他隊員將由馬賽起航、加入此隊 尙有其他若干隊員已在印度、探險隊之總數 共爲十四人 對探險之預備完成 尙須若干時日云、

禁鑲金牙

莫斯科訊云、茲據專家統計 蘇聯境內每年消耗於鑲牙之黃金、有五噸之鉅、故政府方面有鑒於此 已準頒佈命令 禁止人民以黃金鑲牙、庶此種寶貴金屬、得用之於更有益之途徑、故此後俄國人民之須鑲牙者、宜用不鏽鋼或其他礦質品云、

暫時禁止『結婚』與『離婚』

莫斯科訊云、莫斯科市發表一新奇命令、規定人民在頒發新護照期間(由目前至四月十五日爲止)禁止結婚離婚、以防採取此種辦法、規避入口註册、據稱有若干不屬於普羅階級之不良分子、因恐被驅逐、故擬與有資格者結婚、以圖久居、或夫婦間有一有被逐之虞者、則又擬離婚、以防被牽累、至眞正有結婚意趣之愛人、因此對婚禮將不免延期、惟一般愛人聞此訊後、並不恐懼、蓋按照蘇俄法律、認同居即爲合法之婚姻云、

◎大連汽船出帆

△青島上海行(上午十一時開)
奉天丸 一月三十日
大連丸 二月 一日

△天津行(天津溯航)
天朝丸 一月三十日
長平丸 二月 二日

△龍口行

△芝罘青島行(下午六時)
濟通丸

△基隆高雄行
山西丸

△長崎基隆高雄行
山西丸 二月 十七日

△新瀉伏木敦賀行
河北丸 二月 七日

大連汽船株式會社
專屬貨客經理店 大連市敷島町六番地 永和公司 電話七二七八五番 七八六六五番
阪神航路專屬荷取扱店 大連市須磨町六〇番 澤山兄弟商會 電話長 五二六五番 四六八一番

◎大阪商船出帆

△開往門司神戶大阪(上午十時開)
亞米利加丸 一月三十日
烏拉爾丸 二月 二日
哈爾濱丸 二月 四日
香港丸 二月 六日
烏蘇里丸 二月 八日

△開往天津【到塘沽止】
亞米利加丸 二月 十二日
貴州丸 二月 一日
河南丸 二月 八日
武昌丸 二月 十五日

△開往上海福州基隆高雄(下午三時開)
長沙丸 二月 一日

△船票發售處 滿鐵沿線各站及各埠日本國際觀光局
車船連運票(往復票火車減二成輪船減一成通用期限兩個月)大連門司神戶間輪船票(買往復票返程票價可減二成通用期限參個月)發售
△專屬貨物代辦處 各地國際運輸會社
大阪商船株式會社 大連支店

□學生帽製造批發
薄利多賣 品質優良 各樣式料 任客選擇 莫不製成 實物樣本 函索即寄

□ベルベット牌別珍(維爾維特牌) 批發店
承訂即奉送各樣本 請註明貴號名地址
諸官衙 諸學校 制帽 君之代牌 大和魂牌 學生帽子製造批發
大阪市東區大手通一丁目廿五番地
(KM) 松本龜太郎商店
電話(94)東五三一一番 振替口座大阪七〇五八番

寫眞製版
網目銅版 亞鉛凸版 平版
奉天加茂町九番地
三友製版所 電話長二二〇四

鋸
奉天日站江島町九番地(日本郵便局西)
福島縣物產直賣所
電話四一一六六番

恭頌 駐延壽東省鐵路護路軍山林警備隊統帶張公冠英暨延壽縣縣長李公春魁保境安民之 德政

我延壽自客歲入春以來潰兵擄地流匪四起搶擄燒殺備極慘酷加以會匪蠢動蔓延城鄉生殺予奪莫敢誰何人心愁苦不堪蹂躪寥致市塵蕭條戶口逃散而七月間洪水爲災蝗蝻肆虐天災人禍相逼而來哀哀黔首撫字無人生民憔悴共望來蘇幸我統帶張公來鎭吾邑統帶綏猱盡身勤撫聲威所被匪氛一空 四郊農民始慶安堵而公每訓士兵必曉以保國衞民之義紀律嚴明秋毫無犯大軍到處食宿給資以故壹漿載道軍民協和 革除從前騷擾之積習無愧保境安民之義師我縣長李公下車伊始正値凋蔽之餘 接篆甫畢席不暇暖即招集地方各團體 開市民大會詢問民疾苦發表施政方針周諮博訪宵旰經營警團教育克日恢復災黎難民 躬親撫恤庶政必親毫無留滯訓飭僚屬廉潔樸民寬其旣往 許以自新所以人心向化流亡漸歸商賈復業市肆日繁匝月之間百廢俱興 溯二公蒞延之初以如瘡痍愁苦之地方 而造我繁榮樂利之環境武功文德深洽吾民出水火登袵席吾 輩感恩靈霓矣 謹登報端以揚美德而誌感戴云

延壽縣六大區全體鄉民等恭頌

萬慶泉開幕廣告

歐風東進日新月異 衞生一事更宜注意本堂特爲提倡清潔起見不惜巨資於寺兒溝 千代田町三十九番地(即千代田廣場電車站東方)坐東向西新設湯屋一處樓房上下共計六拾餘間外觀雄壯 內容華麗池塘 寬濶棹椅床榻式樣新奇能令惠顧諸君坐臥舒適 衞生理髮藝術精細茶役靈敏招待殷勤定於(新曆正月廿六日)(舊曆臘月廿一日) 正式開幕紳商各界 公餘之暇惠然駕臨無任歡迎特此奉聞
大連市千代田町三十九番地
萬慶泉主人謹啓 電話二三七一一

奉山鐵路管理局啓事

本局溝榆地務段測地夫黃紹會於元年十二月二十七日赴營口信成公司收租中途將該公司元年度上季六三二號繳租收據一紙遺失除飭由溝榆地務段另發給該公司證件外此項收據無論何人拾得槪予作廢特此聲明

介紹 國醫葉季紅大夫
逕啓者國醫葉季紅大夫爲名醫葉古紅先生之介弟前在奉天行醫懸壺以來活人無算客歲事變回籍致抱病者多感不便茲應奉天鴻育堂主人之聘春間返奉照常應診特此介紹
醫寓 奉天南市場對面新旅社九號房間 電話七十七號 五千一百
分診所 大西邊門外一經路口
鴻育堂
遲守成 李炳暘 郭樹風 陳燮平 介紹

聲明遺失
逕啓者鄙於大同元年古曆八月間在營口世昌德開存欵條壹支計現洋五百元曾支到一百元尙存四百元今不知何時將該條並鄙牙戳壹枚偶然遺失鄙除具保將該欵支出外理合聲明該條並牙戳今後無論落何人手槪作無效
東豐縣王庚西啓

聲明
敝局前主任劉子衡經手時局長 李福山名章及局鈐記圖章均伊保管是以假借局名私出借票錢條 與交代賬不符經請法署究辦已歷數月始行解決 日後如再發現此類借票錢條即係劉子衡私造敝局槪不負責特此聲明
梨樹縣恩益局啓

前奉天萬盛號聲明
敝號自上年事變後即行荒閉由經理李雲清理一切嗣李雲因喪回籍至今七個月未歸此後事項自登報日起概歸司賬呂茀接手辦理除函陳奉天總商會外合再聲明並逕呈新京積欠善後委員會
遼寧大東關大什字街南 萬盛號啓

奉天紡紗廠佈告
本廠 定於陽歷二月十五日上午十時 在本廠開股東會務希各募股機關推定股東代表屆期莅臨爲荷

聲明市坊地照作廢
啓者鄙人購得王慶麟標買玉成隆王與廣順恒債務案內市坊一所 坐落榆樹台鎭路北計市坊八十四間地基寬十四丈八尺五長八十三丈三尺 業經登記立契並有梨樹縣司法公署發給管業証 書惟該市坊原有地照于客歲被該號現已故去財東之溫作哲帶回外省無從查找 據該事人楊玉檀當庭供認情甘具結將此照取銷 作爲廢紙倘或以後發現此照無論落在何人之手槪作無效因關 重要特此聲明惟此地照係廣順恒名目
梨樹縣關家屯鄭殿甲王慶麟啓事

戒煙

迅速的 二日完全戒除
緩慢的 七天安全忌好
如意的 精神永久照常
舒服的 不受絲毫痛苦
安全的 百病泰然不犯
歡喜的 心中非常愉快
完善的 老幼皆可入院
滿足的 癮與病一齊治
快活的 陰天不再犯癮
保險的 永久不想煙抽
可樂的 如再吸煙嘔吐
永久的 担負完全責任

看護周到 入院方便
奉天省城大西門外
戒費極廉 函索簡章請付郵票
振華醫院

注意
午前施診 注射藥針 救護難產 顛蹶骨折 分文不取
藥費克己 肺病吐血 鼠瘻瘰癧
午後營業 產婆收生 婦女經閉 均有神效
藥費從廉 晝夜不分 久不生育 療法

歐美生乳藥

呀，奇了…
服了「歐美生乳藥」之後，乳汁濃厚而多，現在兒肥母健，多麼快樂啊！…
外埠均有代售 定價每瓶一元二角
總發行奉天鼓樓南 歐美大藥房西號

感謝眼科聖藥(琥珀光明丸)

前瀋陽地方法院登記處書記員唐宗寅君來函云英美大藥房大鑒 敬啓者 敝人於去春偶患目疾初起不甚爲意 漸至雲翳遮睛 視物不明且觸怒時發 因火即犯歷經中西醫治迄未見效 終日憂悶不堪其苦 因閱報章 載有貴藥房自製內服眼科聖藥琥珀光明丸 專治男女老幼 遠年近日一切雲朦翳障 暴發火眼等症 閱悉之下不勝欣喜 隨至貴藥房購買一盒 試服六日果然見效連服數盒目疾若失 而翳障盡去 光明復原矣斯誠不愧眼科聖藥 敝人感佩之餘 敬申數語以鳴謝忱
○謹將定價開列於後琥珀光明丸六日用量現大洋一元用二日者四角
○總售處奉天大西城門外電車站英美藥房

學校用 教化用 電影機大王
アテナ(阿典)映寫機

十六密理小型電影機光力最鮮明

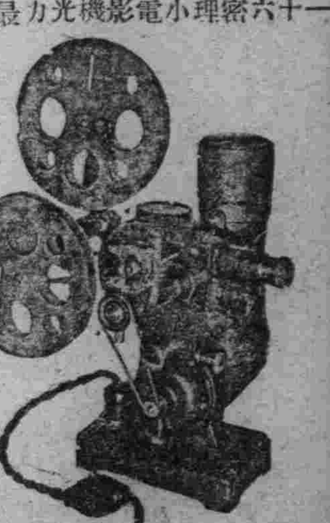

最近製造的十六密理映寫機、光力極爲鮮明、用此十六密理版影片、供給潤澤、學校用或教化用之電影機、以此十六密理版爲最妥、
キンシ(金鵄)映寫機
七十五弗打・三百七十五瓦特電泡
正價貳百五拾圓 (米突表及箱子在內)

提供於全日本活映教育研究會 特約販賣奧商會

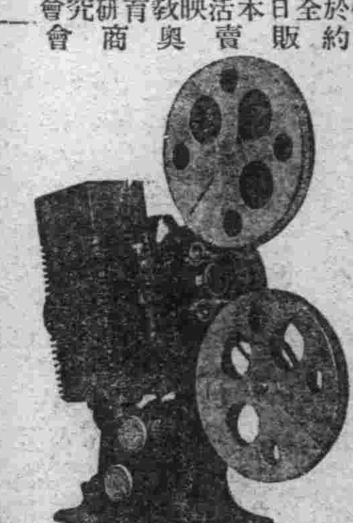

十六密理映畫 學校用映畫 教化用映畫 大量製造提供 販賣租賃均可
七十五弗打・三百七十五瓦特電泡
正價貳百貳拾圓 (米突表在內)
大阪市西區南堀江通一丁目二番地
合資會社 奧商會
電話櫻川三五五八番

日代表部請訓要旨
報告委員會形勢並請示方針

【東京三十日發電】昨日由日內瓦日本代表部達到外務省之十九國委員會形勢報告、及請訓電報內容如左、十九國委員會、放棄第十五條第三項着進行第四項之手續、日本代表部與塞孟英外相及杜拉孟德總等折衝所得之印象、僅關於大國對於第十五條第三項有還元實現之餘地、至於適用第十五條第四項、因舉日本退出聯盟意旨相接近、故誓始終阻止之、結面若按照第三項適用而處理之、似爲必要、爰將請到條項、開列於後、謹請回示、

請訓要旨

一、十九國委員會之第十五條決議草案第一四項之交涉委員會中、削除招請美俄參加事、固勿具論、即第六項該委員會權限、其貢獻於紛爭處理、或補助處理、其字句間亦顯加以修正、得到妥協、

二、同樣、該決議草案第六項、關於交涉委員會之任務、該委員會準據李頓報告第九章之十原則、爲達到和協地步、得加以可作審理參考意義之字句、以資妥協有可能性、關於該點、亦顯諒解而承認之、

三、在理由書第九項末項、認爲維持滿洲現狀及承認滿洲國不能認爲問題之解決、該旨議長以宣言形式、聲明在案、在此之日本代表、亦行以保留宣言、而減殺議長宣言案之效果、（國通）

日政府回訓
預定今明日發出

【東京三十日發電】內田外相、有田次官等、昨日因接到日內瓦代表部之請訓及報告、故雖日曜日、亦未休息、即於本日午後二時、赴外務省、在大臣室內協議、結果、即政府不妨害代表部依從前訓令之主旨、續行和協的努力、但亦不必徒懼第十五條第四項之發動、而出以妥協的態度、關於此種主張、意見已經一致、今明日中諒可回訓、（國通）

日代表部平靜狀態
向本國請示最後決心

【日內瓦二十九日發電】日本代表部、二十九日殆呈無風靜浪的狀態、外人則對于日本代表部發出請訓消息、相當緊張異常注意、日本此後之態度、因觀測第十五條第三項已不能折衝、故此次請訓、如遇必要場合、有實行脫退之決心、以注視其推移、（國通）

【日內瓦二十八日發電】日本代表部之首腦者會議、於二十八日午前十時十分開會、亘一時間有半、協議重要之協議、此後應行起草勸告內容之如何、倘難預斷、無論如何、日本在此際有國執重大決意之必要等意見、已見一致、此後關於日本當執之方法、及最後之決意、其詳細須仰承政府之訓令、本日可決請訓案後、即向政府發請訓電報（國通）

綏遠全省建設計劃
建設廳呈准實行之方案

綏遠訊云、綏省各廳行政計劃、大致草擬完竣、呈省府備案、建設廳預定之本年度一、二、三個月行政計劃、已由省府公布、對於農林畜牧、河渠道路暨業等、敘述頗詳、於信用合作社之推廣、尤爲注重、現已由歸綏一地漸推廣及於包頭豐鎮兩處、茲覓錄其計劃如次、

●農林試驗● 查該省各縣、如歸綏、和林、五原、涼城、陶林、固陽、薩拉齊、臨河、集寧、均已設有農林試驗場、惟一切設置、稍具規模、對於試種技術、須加改善、其他豐鎮、包頭、托克托、武川、清水河、興和等縣、尚未設立、按以農業改進之必要、實難再事延緩、擬即督飭積極籌備、限於二十二年春一律成立、並令各縣農林場確定試驗目的、於農業上注重、耐寒工業改良三種、於林業上注重育苗試種兩項、務使因地制宜而收實用效果、

●籌設牧場● 查綏遠地面遼闊、水草豐蒲、向爲中國牧羊發達之區、惟以蒙漢人民、從事牧業者、率守成法、不知改進、以致羊種日漸衰劣、竟使天然牧場、牧畜事業不能發展、殊堪浩歎、擬於二十二年春、在本省集陶兩縣之灰騰梁及武川縣之淖爾梁、宏北之烏蘭忽洞等處、分別籌設大規模之牧羊場、利用美利奴種羊、選擇本國優良牝羊、以科學方法使之交配、成一新血統之毛用羊種、應可逐漸繁殖、藉以增加生產、

●疏濬河渠● 查該省爲旱農區域、興辦水利、實屬救濟農村之唯一要圖、所有綏遠境內河渠、亟應分別調查、傳資改進、曾於十八年由該廳規定辦法、分爲已成之渠、籌開之渠及廢渠三種頒發表式、令飭各縣局查填具報在案、惟水利事業迭有變遷、逐年演進、情形不同、仍當繼續舉辦、擬即令縣督飭建設局自二十二年一月起、親歷各渠所在、分別實地調查、限於三月底一律查畢、填表送廳、以明眞相而備參考、

●完成渠工● 查薩託民生渠爲綏遠省水利最大工程、曾經專聘工師、合法修築、凡屬渠口閘門、早經完竣、已於二十年六月間舉行開閘典禮在案、所有渠、復於二十一年修成九道支渠、並放水試渠、成立水利公會、以資管理、而便灌溉、其餘支渠五道、現正籌借鉅款、擬於二十二年春繼續修挖、俾竟全功、並在灌區以內、設立農事試驗場、試種各種作物、俾期改良品種、以興農業、而裕民生、

●修治縣道● 查各縣局縣道業據各建設局依照二十年第一屆建設會議決議案先後擬具圖表送廳查核在案、所有全省各縣公路之方位及起訖點、即可以之規定、惟公路有關民行、綦爲重要、當此開始籌備自治之際、依建國大綱、以四境縱橫之道路修築完成、爲縣自治程序之一、是修築縣道、乃訓政時期之緊要工作、自應努力施工修治、庶使向日險阻泥濘、一變而爲康莊通衢、藉以促進自治、應即令行各縣局督飭建設局於二十二年春按照擬定縣道路線擇要修治、一律完成、以利交通、

●設毛織廠● 查該省素稱產毛之區、所有駝毛羊毛每年產量甚鉅、値此提倡國貨之際、亟應振興毛織事業、推廣毛織用途、擬於廿二年春在省會地方籌設以紡績毛線爲主之工廠、備供需用毛紗、並通令各縣招集地方紳商、速就本縣籌設毛織工廠、製造合於中下階級一般人所用之毛衣毛布、以次推至各鄉各戶、達到農民以謝業牧畜所產絨毛線自行製造毛衣毛布之目的、以維國產而挽利權、

日本脫退聯盟時
日軍縮全權亦撤退

【東京二十九日發電】陸軍側對于國際聯盟因左項理由、決意脫退、向在日內瓦之軍部全權、發出密電、謂向既定方針、一意邁進、至最後惟有脫退而已、注意不利之言質、即適用聯盟規約第十五條第四項或第十六條與否、在軍部無何等關係、在聯盟所發出之手段、

一、對日經濟封鎖、

二、對日武力壓迫、

三、南洋委任統治問題、

就中第一項、在匯兌不免若干之變動、一般市場、無重大變動第二項日本不辭化焦土之重決大心、現在形勢、無絕對戰爭之可能性、第三項無南洋委任統治地拋棄之理由、故軍部堅決由聯盟脫離、而行獨立獨行之方針、（國通）

經濟會議日本代表
決定津島河合兩氏

【東京二十九日發電】今春在倫敦所開之世界經濟會議、日本國應持之態度、爲津島財務官、與河合兩氏、關於該會議日本出席代表、日大藏省會同考究、大體方針如左、近將向兩代表訓令、告知左記意旨、

一、關於復興世界經濟、日本官言極力協力、以期達成、

一、關於復歸金本位制、希望實現、但其時期方法、因各國之事情不同、故於該會議暫不決定、各按其立場、施以適宜之實施、

一、撤廢關稅壁壘、固甚希望、但大多數國家、現在停止金本位制、故期其實行、終屬困難、莫妙於待復歸金本位之後、再加協議、（國通）

總會開會期
約在二月十日頃

【日內瓦二十九日發電】據英國方面消息、二十八日、杜拉孟德總長與杉村次長會見、結果仍以日本不讓步、和協絕望除採取第十五條第四項外無他途、故預定三十日或三十一日、開起草委員會之第二讀會、其次日即開十九國委員會、採取勸告案及報告書等、更於次日續開起草委員會、在來潤內作成勸告案、二月六日開十九國委員會、採擇勸告案、即預定召集總會之手續、現在因理事會乃其他各會合、其開總會之日期、或至少遲、然於十日或十一日約能展開最後之場面（國通）

【日內瓦二十九日發電】聯盟事務局、以事務局員爲中心整理昨夜由起草委員會送來之報告書、將第一部序論一頁、第二部關于紛爭事實與聯盟之努力順序的著述、由二頁至十頁、第三部結論十一項自十九頁至三十七頁等項、均歸於三十日之第二讀會討論、但其中關於自衛權與經濟絕交案件、尚未確定、不過暫定於第二讀會作最終之決定、（國通）

馮拒絕南下
反勸告蔣張合作

【北平二十九日發電】據張家口來電、蔣介石代表王法勤、及蔣介石之副官黃少谷等、昨日午前九時、與馮玉祥晉見、約亘三小時、傳達蔣介石關于時局之意嚮、並要請與段祺瑞同樣南下、參與國家大政、馮玉祥對之拒絕南下、惟面交亘十數項之意見書、其內容係勸告蔣介石與張學良合作、統率全國軍隊、積極的計劃奪還滿洲、（國通）

觀測齋藤內閣前途
議會閉會後辭職傳說

【東京二十九日發電】民政黨及政友會、大体承認重要法案、故此次議會、目下無波瀾、似圓滿終了、但在裏面、亘政局全体、流播風說、一部方面、已策動議會閉幕後之政變、現在齋藤首相、與鈴木政友會總裁間、雖無何等默契、支柱現內閣之高橋藏相議會後即實行辭職、其結果現內閣之總辭職或非得已、（國通）

滿鐵決定增資問題
八田副總裁在東京奔走

【東京三十日發電】目下在東京之八田滿鐵副總裁、因滿鐵增資案與政府協議決定後、再請議會協贊、始克實施進行、其增資額、滿鐵軍部拓殖各省爲倍額增資於鐵道政策、及各種產業開發事業、亦要充分之資金即此當務之急、至少亦須八億圓以上之增資、現因有一部分傳說、滿洲國產業之開發、將歸滿鐵獨占等語、故對外的須有不少審愼之注意、然聞籌措資金、不僅增資、猶有募集或種程度社債之意見、（國通）

國府抗議攻擊開魯

【南京二十九日發電】南京國民政府外交部、對於日本政府送出公文、係對於日軍攻擊熱河省之開魯、提出抗議、並要求即時停止戰爭的行爲、（國通）

整理淮北鹽務情形
弊竇滋深急須澈底改革
鹽運使署擬定具體方案

灌雲訊云、淮北壚業、日趨衰退、濟南七公司開設已久、盈利雖豐、管理似有不善、開支浩繁、每年入不敷出、虧累日深、支持困難、尤呈危殆之象、主事者措置失宜、各圖中飽、公司雖負債纍纍、而各管理人員、率皆積資甚鉅、官廳方面以該公司之安危關係國稅前途、急思整理、茲將該公司等經過情形、現在狀況、暨目下官廳所擬整理方案諸要點、探誌如下、

●經過情形● （一）營業狀況、一、營業盈利、七公司營業狀況、略同售鹽每包有當四角盈利、惟各公司上下交欺、各謀中飽、故公司之虧負、非因營業及成本之關係、實由於用人之不當、以至於失敗、

二、虧負原因、子、廢弛職務、（一）每當場鹽晒掃之際、乏人督率、聽憑管圩浮報、表面存鹽甚多、實際盡頭已出、庚戌報銷若干、繼因撐發、復經迭報耗、希圖彌補、然實際仍有虛數、（二）每當鹽斤趕運之時、相率遲延、以待他垣運售、已則坐分其利、待至扶己之運已屆冬令、河水乾涸、便須添多撥跳貼扛之開銷、丑、虛報工欵、當裕通修理墻圩之際、開支工欵達二十餘萬元、其實僅用八萬元不足、寅、挪借公欵、大源公司歷任要員、挪借公欵有十餘萬、十萬、數萬不等、統計不下百萬元之鉅、故公司雖已負債纍纍、無法支持、而個人則皆積資甚鉅、儼然富翁、卯、營私舞弊、七公司營私舞弊、已成痼病、辰、虛糜資本、七公司廣設機關、虛糜資本、公司產墻區域、既在漣灌、當以產區爲根本之地、該公司等徒衙虛名、於揚州總號之外、如板浦、上海、十二圩等處、皆有總分機關、而揚州已各有總號、遇事集會、原無不便、現又有所謂場墻商會者、名爲領事支銷公用之地、實則即係七公司領袖汪某揮霍濫支之處、以爲不設會館、則不足以滙合鉅欵、聽其支銷也、至該會遇事向惟某某等之命是從、互相狼狽、惟利是圖、商會一處、亦多黑幕、

●現在狀況● 壚務官廳鑑於七公司等積弊過深、整理非易、且公司總號距離場署遙遠、督率指導、均感不便、爲謀根本解決計、曾經呈准財政部飭令該公司等限期遷駐淮北、以便就近接洽、當時各公司以壚場日久、一經遷移、即有種種困難、故當壚務署朱兼署長因公蒞揚之際、由各經理面邀緩遷、陳述不能遷移理由、請求中止北遷、已承署令批准、但運署方面以七公司之北遷、係遵部令辦理、今假雖中輟、復經提出理由、電呈鹽署、否認緩遷、而七公司推代表戴子瞻等七人赴浦、向鹽務當局請願、當蒙三港總放鹽官、兼濟南場長費君武氏、暨淮北稽核分所經理兼兩淮鹽運司長繆秋杰氏、先後接見、談洽甚歡、並由繆氏宴請各代表於稽核所官邸、席間繆氏發表關於整理濟南七公司方案並云、俟在司署開談話會交換意見後、再開大會、作詳細討論、濟南場代表等亦當場供獻意見甚多、已得繆氏相當容納、一時賓主觥籌交錯、盡歡而散、

●整理方案● 關於管理方面、（甲）詳造預算、（乙）移轉管理重心、（丙）甄別員司、（丁）規定賞罰、關於場產方面、（甲）修濬泥工、（乙）購用吸水機、（丙）減輕成本、（丁）酌量減灘、關於運銷方面、（甲）提倡輪運、（乙）按灘配銷、（丙）運銷精鹽、關於財務方面、（甲）清償債務、（乙）提存加價、

『公司提案』一輪運鹽斤問題、二衛隊改制問題、三借欵保障問題、四圯格歸併問題、五開鑿新井問題、

『議決事項』繆兼運使宴請各代表後、次日即在運署召集會議、討論整頓濟南七公司方案及公司等提案、其決議事項、分誌如下、一、關於管理方面、（甲）各公司管理重心、何處地點適宜、以六個月爲考慮時間、酌定後呈報、（乙）開濬河道泥工各圩修理工程、由場經理、呈報場長、一面報告七公司籌劃、如各公司財力不及、可擇重要者舉辦、理無力自辦時、得由官廳指任加價辦理、（丙）提高場經理職權、對於全場管理圩務人員有直接管轄撤換之權、場經理如有發現管理不稱職時、可由場長呈明運使飭各公司撤換、如公司認爲場經理不稱職時、亦可呈明撤換、惟盡職員司須給以保障、不得無故撤換、（丁）各公司總經理於春秋旺產時、須在場考查一切、（戊）甄別員司切實施行、（己）規定員司賞罰二十二年一月一日實行、（庚）組織三港鹽務整理委員會分會、推定委員、以場經理爲當然委員、並總經理在圩時參加會議、駐楣代表亦得與議、並以場長爲主席、並開具名單、呈請運署加委、二、關於（未完）

日本陸戰隊
已解除警戒

【上海三十日發電】對二十八日之上海事變一週年紀念日、日本租界與法國租界及公安局自二十七日以來、即用特別陸戰隊開始特別警戒、武裝整齊以防萬一、但平穩渡過、不發事故、是以日本陸戰隊、於二十九日午後六時、即解除特別警戒、而入通常警戒之配置、然仍有準備、何時均能出發、（國通）

蘇俄捕鯨船違反案
日當局現嚴重訊問中

【東京二十九日發電】因違反船舶法、現在橫濱抑留中之蘇俄捕鯨船阿番號以外二隻之處分案、二十九日、（即星期日）東京地方檢事局馬場檢事、尚赴警視廳外事課、對於阿番號船長姚德祿及瓦爾溪南人執行訊問、據該兩船長云、因無法補充食料水入二見港、經當局查其現狀、該捕鯨船、當時似無補充食料水之必要、似故意入日本要塞地帶、以施行測繪爲目的、始入此不開港之小笠原島之二見港、現仍對於此點嚴重訊問、（國通）

日本軍事公債問題

【東京二十九日發電】昭和八年度預算中、發行公債額爲八億九千萬圓、際此政局不安、軍事費不免恒久性、仍然繼續以公債支付、絕對不可之議論將具體化、高橋藏相對于自八年度實行增稅、表示反對、言明自十年度實行增稅、故以增稅爲目的之改正稅制、似亦將具體化、（國通）

魯省縣長任用章程

濟南訊云、省政府以各縣縣長、爲政治本人員、人選一層、關係重要、故特新訂縣長任用暫行章程、以圖拔取眞材、整頓縣政、資格大致分兩種、（甲）曾經中央或該省考試訓練錄取合格者爲考試班、（乙）各方推薦審合格者爲審查班、每遇有三等缺出、由合格人員輪流任用、一、二等缺出須由現任二三等缺縣長擇尤任用、但均須由民廳提出省府會議通過、其無上述兩項資格者、則絕對不許任用、以免濫竽、茲錄章程如下、

第一條 該省各縣縣長之任用、暫依本章程之規定行之、

第二條 該省各縣縣長、非具有左列資格之一者不得任用、一、中央高等考試及格、以薦任職分發該省任用、及該省考試縣長、經中央覆核及格、或係該省縣長班訓練畢業、在省府以下各機關分發實習者、二、該軍各師旅或各方薦舉及該省各廳處、曾經政府任命之薦任人員、與會出任縣、著有成績、經該省薦縣長資格審查委員會審查合格准以縣長註册者、荐舉縣長資格審查委員會章程另定之、

第三條 有左列各欵情事之一者、不得任用爲縣長、一、曾褫奪公權者、二、虧空公欵者、三、曾因贓私處罰有案者、四、吸食鴉片、或其他代用品者、五、有精神病者、六、年力衰弱者、

第四條 該省縣長任用分爲左列各班、一、合於第二條第一欵之資格者、爲審查班、

第五條 該省縣長任用之程序如左、一、遇有三縣等缺出、應就第四條第一二欵人員、輪流任用、二、遇有一二等縣缺出、應就二三等缺各現任用分代理試署署理實授四項任如左、（甲）代理三月、（乙）試署六月、（丙）署理一年（丁）實授三年、四、初任代理、在代理期內、努力本職、著有成績、並無過失者、改爲試署、餘以類推、其在試署署理實授現任期內、改調他縣署、仍以原資格繼續任用

第六條 前條第一欵之規定、遇有三等縣缺出時、應由民政廳按第四條第一二兩欵註册又次先後輪班、提出本人至二人、經省政府委員會議決任用、

第七條 該章程如有未盡事宜、得隨時修正之、

第八條 該章自公佈日施行

日皇軫念
聯盟問題

【東京三十日發電】日皇陛下、軫念國際聯盟之形勢、將召見內田外相、諮問脫退聯盟時之處置、委任統治地問題等項、

英批評家逝世

【倫敦二十八日發電】英國有名之文藝批評家、並葡萄酒鑑定家焦根西氏、於二十八日死去、享年八十八歲、該氏之著述、爲十九世紀文學史、初期文學、復辟期法蘭西文學史等多種、並在耶根巴拉大學、二十年間、教授文學習字學等講程、（國通）

肺癆病特效藥三那星。新發明

二十世紀唯一無二之肺癆病特効藥「三那星」其第一主要成分、即在溶解肺癆菌之直酸性膿質及脂肪性外膜、使即時配合撲滅肺癆菌的、其餘成分之藥力、深達於患部、而克奏其功

三那星治一二期肺癆、無不藥到病除、開最難治之第三期肺癆、亦莫不克奏其根本治愈之效、故三那星出世後、各國名醫無不爭相採用、或視爲治療第三期肺癆之特効劑、自有史以來不可解決之肺癆症、從此隨有救星矣、

三那星之試驗及功能

三那星在中國、已經中央衛生試驗所化驗證明、藥性和平、絕無任何禁忌及副作用、四時適宜、老幼可服、中國之患肺癆病者、比較全世界各國爲最多、現有三那星特効療肺藥出世、實患肺癆病者之一大好福音也、將其試驗功能略述如下、

一設於試驗管中、實驗『三那星』之藥力作用、則一分鐘後、肺癆菌皆消失其抗酸性、至三分鐘後、則此肺癆菌完全殺盡

一依動物試驗、則發見三那星能滲入結核病竈內潛伏之肺癆菌、則盡失其抗酸性、無一倖免、完全溶解矣、

一如肺癆病患者內服『三那星』一星期左右、則立見咳痰之稀釋、體熱之下降、心身愉快等狀態、

一更繼續內服『三那星』達三十天至六十天以上、則幽見體量增加、食慾激進、一切症狀、逐漸緩和、終達其回天再造之偉功

價目 每瓶一百二十片可服十天定價大洋十元 每料六瓶可服六十天定價大洋六十元

上海仁記路三十五號美商愛世開洋行獨家經理

奉天十一緯路第七十三號 哈爾濱道外正陽四道街口 美商愛世開洋行

新運到貨

本行倉庫儲於滬瀆、來源不斷、惟愛護肺癆病家、便於購服、雖廣告照常刊登、無從指導、尚難…新貨運到、請向就地藥房購服爲荷

贈書 肺癆病特效藥三那星出世

華送三那星實驗報告書及最新肺病療養指導書 書中詳載肺病之療養新法、有肺病者不可不看、函索立即寄贈

從前死於肺癆病的都是冤枉死 目前正患肺癆病的都可以不死

三那星治一二期肺癆病……藥到病除

三那星治第三期肺癆病……起死回生

解決數千年來名醫不能解決的難症

挽救數千年來名醫嘆爲無藥的重症

肺癆病不難治「難在不能攻破肺癆菌之膿質及脂肪」

三那星非奇藥「奇在可以攻破肺癆菌之膿質及脂肪武裝」

結核病原菌發明家 者克博士小像

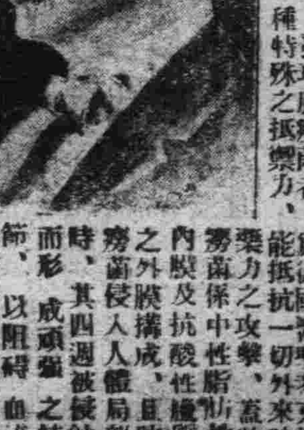

肺癆病之症象、爲發熱盜汗、食慾減退、咳嗽咯痰、失音、咯血等、初起時爲第一期、肺癆完全形成、時爲第二期、及至肺臟形成空洞爲第三期、肺癆最凶險之慢性傳染病、凡與人接近者、均有傳染之危險、經傳染而至不可救治之狀態、稍一不愼、每至轉入第二三期之重症、乃一種徵細之肺癆菌、盤據於嬌嫩之肺臟、破壞人體組織、成爲可怕之肺癆症、發現肺癆菌者、爲德國醫聖考克博士、此項肺癆菌、有一種特殊之抵禦力、能抵抗一切外來肺藥力之攻擊、蓋肺癆菌係中性脂肪性內膜及抗酸性纖質之外膜構成、且肺癆菌侵入人體局部時、其四週被侵蝕而形成頑強之結節、以阻礙血流通過、致使內服或注射之一般消毒藥、無由攻入、故醫家常有肺病無藥之嘆、蓋肺病並非無藥、實因有之僅足治愈肺病中之單純症、如咳嗽咯血等及第一期之肺癆而已、終不可破壞其頑強膿質及脂肪性之外膜而使藥力直達於患部、殲其根本撲滅肺癆菌、以達完全治愈第三期肺癆重症之目的故耳！

肺癆病特效藥 三那星 溶解膿質 殺盡癆菌

肺癆病之危險和難治

廣告

新年的衛生

過年前後須保胃腸

過食時的調理法

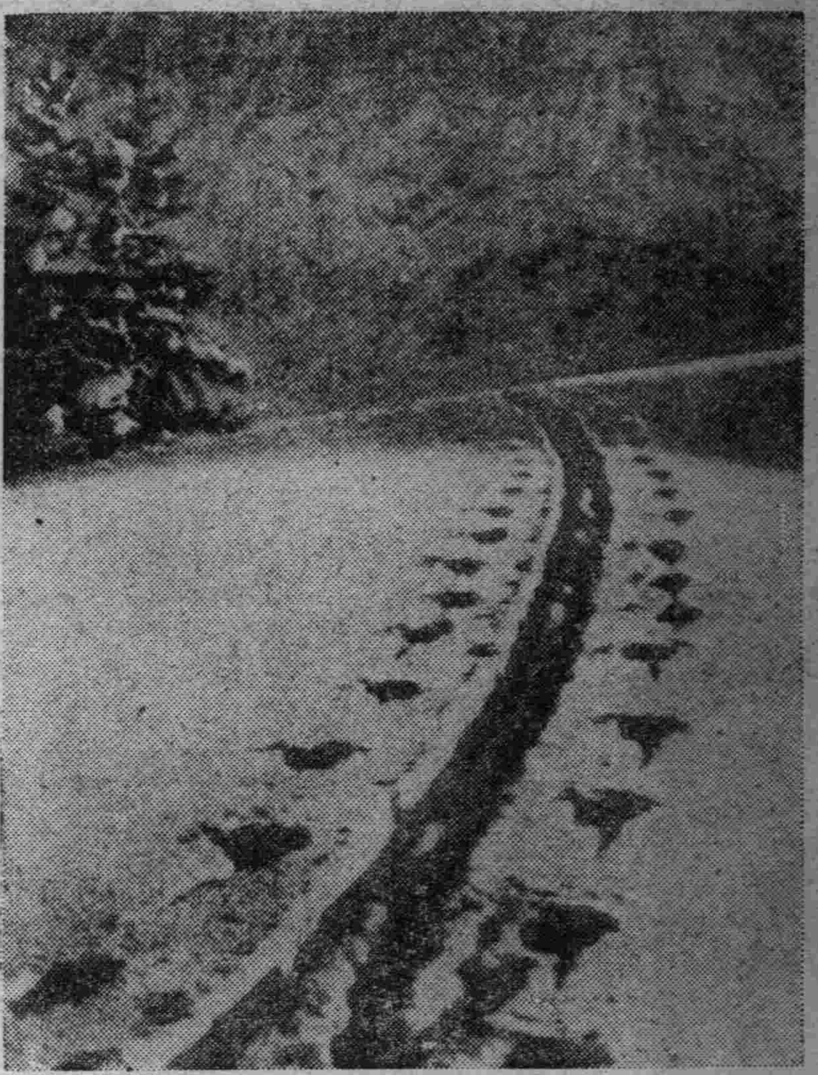

飲食尤須注意

新年的生活。飲食多而運動不足。易傷胃腸。統計表示罹扶斯病之發生。每年於一二月最多。以正月多食多飲爲重要原因。

年糕。猪肉。鯉魚。餃子。及其他飲食品。雖云與胃腸有特別爲害。惟新春空氣。使人高興。節制不得。自然陷於過食過飲。竟傷胃腸。

過食後的調理法

無論任何病。其調理。愈快愈好。一經自覺過食。即行服藥。可免腹痛。一般人遇事服用者。以消化藥爲多。甚至有一摩登青年。欲多食而防患於未然。將年糕附着地阿斯答哉(消化藥一種)食之。弃一笑話。

雖然。食物之消化。爲胃腸內消化液的酵素所操作。該酵素亦有幾十種 各有各的性能。視食物成分如何。有一定酵素担任消化。最近判明此項學理之結果。從來單純的消化藥。例如專以消化澱粉爲能之地阿斯答哉。不能多所期望。

高出一等消化藥

所可幸者。最近發見黑菲菌體內有多種多類的酵素。含量頗多之事實。日本榮養學泰斗東京帝大名譽教授澤村博士。以此物爲基礎。發明新藥。所謂「若素」是也。「若素」在消化藥地位。所含多種酵素。非他藥所可比擬。僅舉主要者。尙且達十數種之鉅。其消化力之强大。不言可知。此外有英蘇靈(Insulin)維他命第一(Vitamin)等。能使消化器機能旺盛。催進食慾成分。又除有給與細胞活力。根本增進消化酵素之分泌外。恢復凡有細胞機能之作用(學名原形式 復活作用 Protoplasma aktivierung)治病上優秀成分。殆網羅於此。故不特對於過食過飲所致之胃腸加答兒。卽用之於慢性痼疾。亦能抑制腸內腐敗醱酵。將所有毒物。從速排泄。恢復胃腸之機能。使一切之病症。轉機快癒。其効力之卓越。使臨床醫家驚訝。

此藥不特有上項治病上之偉功。且含脂肪。蛋白質。阿米諾酸(Amino Asure)維他命第一。第二。第四。第五等以次各種榮養素。爲量豐富。全身榮養狀態。賴此非常增大効果顯著。

惡醉宿酒的妙藥

酒氣 新春香。惟愼勿過量損身。宿醉。頭昏不起。猶不甚難堪。然醉過易起胃腸或心臟等慢性症。則惡醉尤須警戒。

列文侯耶克自製的顯微鏡

顯微鏡下放大一千倍之若素的主要成分黑菲菌的寫眞

總之 惡醉。由醫學言係急性酒精中毒。併發胃加答兒之症狀。元來酒精。其性善爲胃腸所吸收。與血循環於全身。速時成尿排泄。倘如攝量過多。則爲之吸收及排泄作用無暇應付。酒精滯留體內。爲時愈久。中毒愈深。

爲之豫防或治愈法。使新陳代謝作用活潑。以便從速驅逐酒精於體外爲第一要諦。西諺謂宿酒。以酒驅尤合生理。蓋第二日所喝之酒。使血行旺盛。結果將體內滯留之酒氣。從速排泄。不無効力。

此外 有最近日本澤村博士所發明之黑菲菌劑「若素」當以之爲宿酒。惡醉之妙藥。爲李白之徒所歡迎。據其理由。飲酒之前後。服用「若素」可豫防惡醉。

此事。爲學理上最饒有興味的問題。記者以爲若素有此功能。職由其主要成分黑菲菌所具各種酵素的作用。利尿作用。新陳代謝作用等。綜合諸般作用。所使然。

購買「若素」者須知

「若素」目下已由富有資力之三井洋行。(滿洲國及中國各地著名大藥店開始批發售賣。各地人士。如不能就近購得此藥時可隨時向各地三井洋行支店去函購買。縱買一瓶。該洋行亦必加意包裝。對於郵送。負担完全責任。蓋三井洋行因「若素」効力偉大。故不惜爲顧客出此種便利的創舉。至於藥價。金票一元六角者。可供一月服用。價格亦非常底廉(記者附識)三井洋行各地支店如下。

上海四川路。三井洋行上海支店。漢口大平街漢口支店。北平東單牌樓總布胡同北平支店。天津日本租界天津支店。長春室町四丁目長春支店。奉天郵局私書函第四二號奉天支店。哈爾濱水道街哈爾濱支店。大連市山縣通大連支店。青島堂邑路青島支店。大連市浪速町滿洲代理店日本醫藥株式會社其他各地大藥房皆有出售

風邪豫防法

古來成語。風邪是萬病之母。尤其於患肺病及肋膜炎之人。姙娠中的婦人等。非常危險。

爲防風邪。以强化皮膚。養活身體抵抗力爲第一。如是健全之人。則可施行裸體運動或日光浴。爲體質虛弱。或有病之人。均礙難實行。所可幸者「若素」成分中含有與日光紫外線所生同樣之維他命第四。及其他賦活身體細胞之各種成分。服用此藥。則不僅皮膚爲止。全身的抵抗力 非常增强。結果可免風邪。

粘便血便的重症竟尙能如此速癒

(新京)王子仁

敝人 素不患病。去夏一日。外出遇雨。全身淋濕。似損康健。不甚介意。飲食亦時常不愼。而經過一星期許。忽然發熱。定時測溫。步步遞昂。全身如燒。加以腹痛。下痢。苦惱難忍。就醫診視。結果判明急性大腸加答兒。卽如醫命。首行絕食 旋取流動食物。愼加調養。仍無甚効果。胸覺痞滿。時作嘔吐。甚至呼吸困難。乃再就醫

診察 謂腸已遷延慢性並伴同胃弱。心臟病等。須守絕對安靜。敝人驚愕之餘。有藥卽服。無暇判別。並施種種療法。無一奏効。粘便血便。仍未見止。胸部壓重。亦不和緩。食慾殆無。身體衰落。日甚一日。某日有姉來訪問病。謂如此病狀。服用「若素」最宜勸之懇切。敝人雖因購用。至藥功則信疑參半。詎自服用僅僅一星期許。糞便減少粘血性。體熱低落。胸痞輕快。敝人心理。驚喜交集。對於「若素」信仰確立。繼續

服用 結果食慾亢進。胃腸舒適。即臉色亦較前爲佳體量亦加。完全回復健康。未盡一瓶半而變化如此。「若素」功德。一生難忘。

解除病弱而獲健康的……大飛躍

長久困惱人的子宮病、血暈等症、因中將湯偉功、現已霍然痊癒、今時的寒冷、亦不致有傷害。一次風邪亦不感患、日日精神爽快、享樂生活、

……愛用中將湯者的實話報告……

婦人良藥

CHUJOTO

中將湯

ちゅうじゃうたう

產前產後、月經不順、子宮病血暈等治療上、使用中將湯可有驚人的効果

主効
子宮病 歇斯的里 浮腫惡阻 頭痛眩暈 不眠症 下腹疾痛 血脚氣
血暈 產前產後 月經不順 神經衰弱 腰足冷覺 帶下疾 疝氣感冒

本舖 津村順天堂
本店 東京市日本橋區通三丁目 電話日本橋(24)三六〇八 振替東京六〇八
支店 大阪市南區長堀橋筋一丁目 電話南(75)二五四五 振替大阪四一六

肺病吐血去根藥出世

發明肺務醫士 趙羨忱大夫

肺病一症爲人類之大敵本醫研究此症懸壺省城二十餘年去根藥方得自祖傳凿治青年一二三期以內肺病久嗽成勞大口吐血痰中帶血咳嗽痰喘肺癰肺痿各大奇異五勞七傷咳嗽氣短經年不愈時犯時止者不分遠年近日服他藥無効者速來本醫處檢查新法診斷定期去根負責不犯外城函詢各症附郵六分即復門午前出診午後診病所大西關月窗胡同門牌一七二號

精業堂趙家理肺藥房謹啓

修理鐘錶 唱機眼鏡 **美利時計** 大西關大街大井沿路北

滿電在首都大發展

●公共汽車路網集大成

已開通幹線 新車站—日本橋通—大馬路—南嶺線與原有的寬城子—南嶺線、現已完全連絡、

三月開通豫定線 新京站—中央通—大經路—南關線—及城內—四馬路線

特別報効 包租各機關官員來往乘用汽車及各團體夏季遊覽時亦可隨時應索租用

●電氣時計的發賣

終年不要上弦、毫不誤時、大連若草山氣象台一開電門全滿掛鐘一齊報時的「信刻璣」電氣時計、其電力每月僅費金票八錢、

●電燈電熱的供給

敝社電光供給全市於大同元年初期計有四萬盞、現已衝破五萬五千盞關口、添設盞數、架設工作、應索迅速完成、收費特別低廉

●其他於無線電話兼用留聲機及無線電話之供給、特別報効、

南滿電氣株式會社新京支店

滿洲中央銀行奉天業字總支行 廣告

開設年月 大同元年七月一日開始營業

業務要項 專營各種存欵放欵匯兌貼現及普通商業銀行一切業務

總行所在地 長春

本總支行所在地 奉天省城大南門內路西

電報掛號 九九九九

滿電話 通綫 二五六〇 四五六四　直綫 經營室 四六五七 營業室 四六五八 傳[illegible]室 四六〇七

日電話 營業室 三七九七

日長途電話 營業室 二一四五八 經理室 三〇七三

所屬各支行所在地 哈爾濱、長春、大連、營口、安東、開原驛、四平街、公主嶺、撫順、吉林、綏化、雙城、黑龍江、山城鎭、遼陽、

本總支各行營業時間 自三月一日起至十月末日止 每日午前九時開辦下午三時止辦星期六午前九時開辦正午十二時止辦 自十一月一日起至二月末日止 每日午前十時開辦午後三時止辦星期六午前十時開辦午後一時止辦

內科 大東醫院 大東門外 電話日三四三六番

新京日日新聞 代表新京日刊日文報 消息迅速 記事正確 本社新京永樂町

一行五號字十三字起碼 刊登一日每行現洋壹圓 長期另議

張學良豈狼狽失措
連絡馮吳絕蔣
華北變局醞釀中

據由某處得到可靠消息云、最近張學良固已竭盡心力、運籌帷幄、汲汲保全自己之政權、現由四週得悉客觀的情勢、於己益有不利、即如前宦、蔣介石及國民黨內部之熱河拋棄論、漸見抬頭、張學良之勢力圈內、發見反學良策動、亦有表面化、倘熱河拋棄論一經實現、學良之政治的生命、即受莫大之打擊、此種情形、彼已知之甚悉、故深謀苦慮、務求此種打開難局之方策、然學良至此、恐無維持現狀之方策、無法之餘、即須取最後手段、將現在平津地域之支配權、移於綏遠省、因欲獲得此項政治的地盤、已着手在察哈爾之馮玉、及外蒙古與赤俄提携、一方對於在天津之吳佩孚每月資助一萬元、欲由吳連絡四川省各將領、此後即與蔣介石及國民黨漸絕關係、此等問題、較之張學良對於滿洲國領土、爲軍隊不法之侵入、則以政權繼續爲要點、故平津察哈爾及綏遠方面之緊張狀況、已有莫大醞釀、恐華北一帶、不久發生極大之變化云、

張對滿洲各地
密佈探網

敵在滿洲收攬拒賊、所有張學良之密探、用盡各種秘密方法、在煙捲內藏入密信、又於衣服內或女子之乳下、而隱藏暗號、以張學良爲「雲首」二字、以事連絡、現對於僅存一息之鄧鐵梅、以察哈爾騎兵第二旅長黃翔聲之名義、送步兵槍五百枝、子彈二十萬發、由烟台裝入中國船、於一月初抵安東、已入鄧之手、更令朱慶瀾、轉令部下四五名、潛入滿洲各地、擬成商人模樣、由大連已入滿洲、北平之大學生、亦多流入奉天者、盜張學良以日軍之行動、及滿洲國之情況、刻通電於北平、故以此間爲機先、時多數密探、佈於全滿、暗中活躍云、

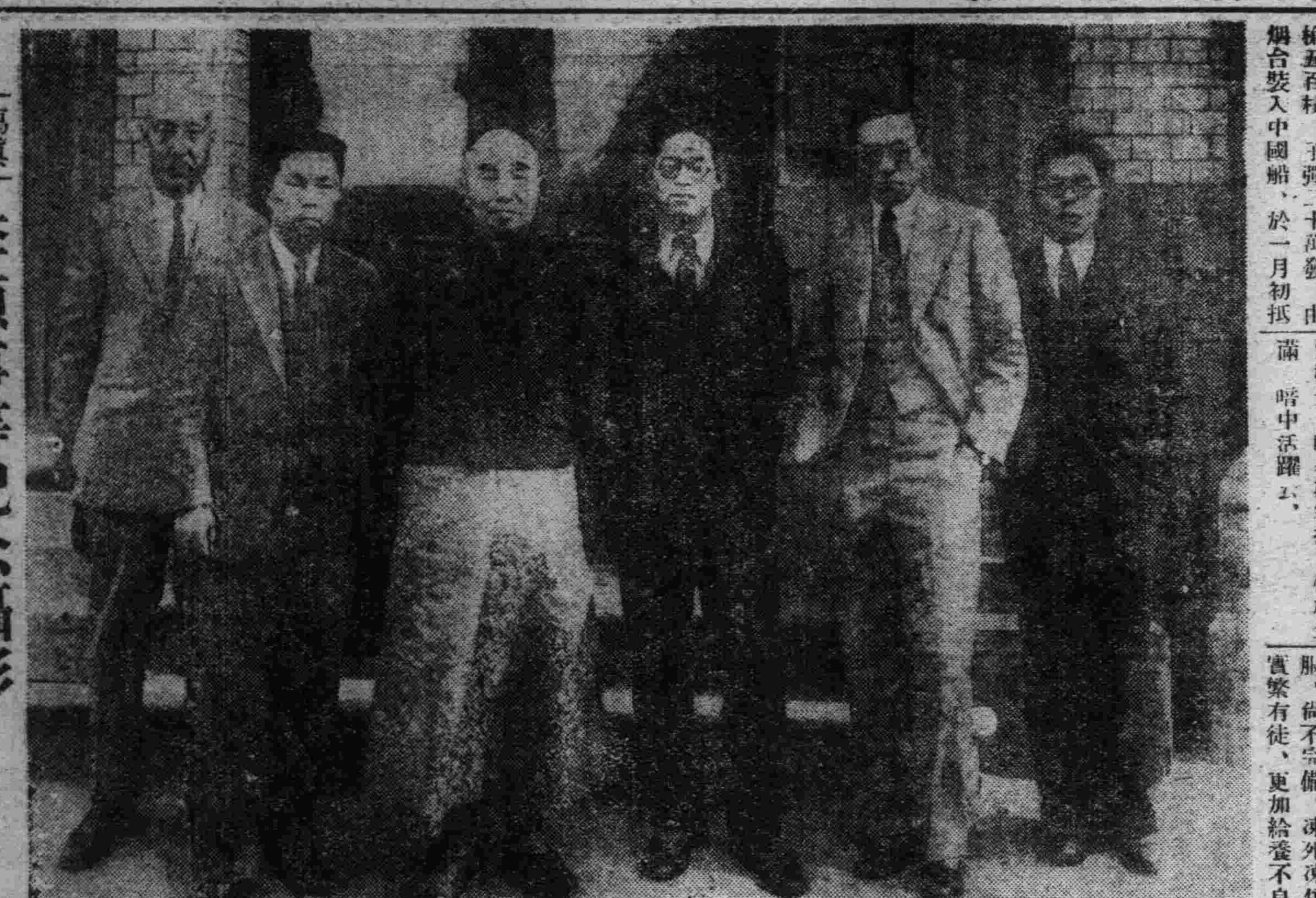

【寫眞說明】李領事等紀念攝影

新任駐赤塔領事李垣氏等、定期離京赴任、已詳昨報、茲項照片、即係該領事館官員、在新京外交部內所留之紀念、由右而左、北島事務員、王事務員、長谷川書記生、李垣領事、山本副領事、鄧書記生、

滿洲里設立
外交辦公處
甯榮錦充處主任

滿洲國外交部、近因在滿洲里有設立臨時辦公處之必要、遂擬定設立滿洲里臨時辦公處、並委任哈爾濱路警署員甯榮錦爲辦公處主任、聞甯氏在哈爾濱多年爲俄國通、該氏到滿定能勝任愉快云、

熱軍頓失民心
鄉團決不抗日

前日襲擊朝陽寺之部隊、雖表面稱爲義勇軍、其實乃常服亭（在朝陽旅長）所指揮之正規軍、彼等因被日擊退、遂擬在高路屯（北票之東北）附近、大施掠奪、但又被附近自衛團之痛擊、幾被全滅、又目下下窪赤峰一帶之自衛團、已聲言日本討伐熱河省內之兵匪時、不加護中國軍、並絕對不抵抗日本軍、由此可見住民對新興滿洲國之熱誠如何矣、即徵諸前述之一事件、反對中國軍之暴虐、即此已顯然可見矣、

熱河軍給養不良
逃走兵日見增加

北平方面、現因指定孫殿英約三萬之衆、爲熱河方面之作戰軍、而在昌平之沈克新編第一隊、亦向淩南方面移動中、目下東北軍及雜色軍之防寒被服、尚不完備、凍死凍傷者、實繁有徒、更加給養不良、兼之山海關事件發生後、對日宣戰之謠言四起、兵士逃走之數日見增加、因之北平軍事委員分會、二十一日、對於鐵道警備團及所屬一般、如遇不持護照之兵隊、即以逃兵論、加以逮捕云、

哈府領事館
行將成立

曾在黑河設立領事館之滿洲國、近來鑑於俄滿國交之日益緊密、故決定在通商上最重要地點之哈府、（即伯利）設立領事館、現下正在準備中、

機關銀行號
照常辦公

奉天省公署以下各廳、及稅務監督署、市政公署、高等地方兩法院、奉天中央銀行分行暨其他銀行號、現因春節假滿均于今（三十一）日照常辦公云、

降將丁超
日內到哈

已降丁超所部最高幹部、自丁超以下二十八、已於二十八日午前四時、由賓清出發、前往富錦、豫定日內即解到哈爾濱、（上圖即爲丁超）

蔣張段三巨頭
會見內容
議決設立國防委員會

據由某處得到消息云、現在南京之蔣介石張學良段祺瑞三巨頭會議、據聞會議內容、係將北平軍事分會之名義取消、另設國防委員會、以段祺瑞爲委員長、再網羅閻錫山馮玉祥湯玉麟韓復榘張學良等北方軍閥、一齊加入、聞該委員會之實權、仍歸張學良掌握、蔣介石現派其部下腹心某北上、斡旋該委員會事務云、

東邊富源
陸續發見

滿洲事變發生以來、日軍各處討伐匪賊、非特恢復治安而已、且在各地發見許多有用之豐庫、因是埋藏於地下之滿蒙資源、亦得發掘、惟東邊道一帶日軍、因追匪賊之跡、進入深山、遂發見金礦脈與石炭層、而官商及其他欲博厚利者、多有準備欲爲礦山師者、然滿洲國政府、禁止礦山之私有、用原始手工業的採取法、即不企業化的個人採掘云、

全省警會
下月中旬舉行

奉天省署警務廳、現根本整頓警務、注重防務、以保治安起見、特規定召開全省警務會議、定於下月中旬舉行、以便公決施行云、

清潔車輛調查

瀋陽警察廳、將各署衛生隊整理、加速其清潔能力、現在各署、每日清潔車輛、共有單套馬車三十二輛、人推車一百九十三輛、清潔瀛車在外云、

路永才匪一千名歸降
組織產業奉公團

蟠居富錦一帶、稱雄於一時之路永才匪一千名、因同江縣長之盡力、現已向當地之日本軍小濱守備隊長聲請歸降、於二十六日解除武裝、其人數爲九百二名、押收小銃七百四十七枝、子彈數萬粒、小濱中佐與路永才協議結果、以歸降兵組織產業奉公團、使實行開發地方產業、

禁分所存留閒人

瀋陽警察廳長齊恩銘、以各分所爲警察辦公重地、並有械彈關係、未便任長警容留閒人、致生意外、乃通令各署、轉飭各所長警、嗣後在所內不准容留閒人云、

嚴禁受委人員
賞給差役資財

瀋陽警察廳齊恩銘、現查本廳委任人員、所委任之委任狀、由差役送達、受委人員收受之際、即須由受委人員、賞給差役資財若干、此項惡習、相沿已久、茲爲整飭官箴、而重廉潔起見、特通令所屬各機關、嗣後差役送達委任狀、交委人員一律不准賞給資財、違則撤差不貸云、

馮占海軍企圖
移動烏丹城方面

【北平二十九日電】在下窪附近之馮占海軍、最近因軍費與給養不足、極感困苦、前日由北平送來之彈藥、途中被湯玉麟軍扣留、未得到馮占海軍之手、故馮占海爲打開策、現向烏丹城方面移動中、

鄧李兩匪尚留鳳縣
老北風李純華
遁入熱河省內

最近迄無動靜之鄧鐵梅、有風傳其逃亡於北平方面者、茲據調查、此說已爲虛傳、事實上鄧尚潛跡於鳳凰縣內之雞冠山中、與其心腹部下若干名、日夜策謀出走國外之機宜、李子榮當被討伐軍討伐之初、即企圖逃赴北平、其家族準備避難、至李之本人、則亦與鄧匪同樣、刻在伺機逃走中、據傳李匪首目下暗中派遣部下、前往安東方面、購買便服、以便逃走、李之本人、則彷徨於鳳凰縣內四家子之附近云、

又匪首老北風、李純華、靠天、王全一、北霸天等、因滿洲國軍開來討伐、乃於二十一二日、僅率身邊衛兵數名、越奉天線、通過正安堡附近、而遁入於熱河省內、所殘餘之匪

可恨的司機人
定能捉獲
日警當局已得綫索

附屬地南滿醫科大學學生蘇則忠等、因在加茂町地方、被一滿車軋傷後、內中蘇則忠、已因而身死、其餘均受重傷、已誌昨報、茲奉天警察署、自該肇車肇禍逃逸後、當即極力搜查、以期捕獲司機人犯、惟當肇事時、適有日人二名、因目視現場情形、已由警察署接得該二人之報告、當經司法系捕獲案內之關係嫌疑者三名、正在嚴重審訊中、據肇事時目睹之二日人云、該汽車之司機者、當將該生等撞倒後、即將汽車之燈光關閉、一方更將車後之號碼燈板亦即熄滅逃逸、惟該車之號碼、已由目視之二日人完全記着、此案不久當可將殺人之司機人獲得云、

上元節省防
特別加嚴

警察當局、現因舊曆上元節已近、屆時各種娛樂、均行上街、深恐不宵之徒、混入其間、發生事故、關係省防、至爲重要、故現在討論防務特別加嚴辦法、計有十條、即通知各警察機關、一體遵照辦理、以重公安云、

中彩五千元
難道放棄麼

【新京】自財政部發行北滿水災賑濟彩票以來、對災黎既有所補救、而一般有幸運者、亦藉彩發財不少、惟一月十四日所開之彩、抽籤結果、內有一張二彩、號碼「三〇五八二」、代賣處爲新京日本橋通實祥行、係一月十二日售出、然開彩迄今半月、並無人聲領此項彩金、蓋二彩爲國幣五千圓、未悉幸運者爲誰、

警務司籌刊
警官彙報

【新京專訊】中央民政部警務司、爲啓發全國警察官吏、及聯絡各地警政起見、現擬組織警察官吏彙報官報局、刊行『滿洲國警察官吏彙報』、聞不久即將實現云、

春節後商業
當能小康

春節已過、各商號均于今（三十一日）日（即陰歷初六日）開市、關于春節後之市內商業、究竟如何、昨據調查、現因省城治安、業已恢復如恒、商業亦逐漸繁盛、且因銀貴關係、商號營業、日見起色、今後省城之商業、當能維持小康狀態、不至破產云、

各縣征收田賦
須按月呈解

奉天稅務監督署、查各縣所征田賦、每月地方用款不敷、擅自撮墊、殊屬非是、且有碍國庫收入、特通令各縣公署、嗣後對於所征收之田賦、須按月呈解、不得隨便挪濟地方用款、而重國庫收入、違則重懲不貸云、

奉山沿綫貨物
暫由客貨車帶運

奉山鐵路管理局、以値茲春節期間、所有沿綫商號、多已休息、對於貨物之運輸、已漸減少、以故暫將每日開行之貨物列車、停駛一次、以節靡耗、所有春節期內之零星貨物、暫由客貨混合車帶運云、

催令各縣署
呈報古物

奉天省公署、前奉國務院令、轉飭各縣、將境內古物、調查詳細具報、茲已有日、各縣遵令呈報者雖有、但未呈報者、仍居多數、特通令未呈報各縣、速將境內古物、調查詳細具報、以便彙轉中央、勿得遲延云、

久懸例禁之花會局
城廂附近遍地擺設

茲値春節期間、當商民休息之際、所有人士、率以賭博爲消遣、致當局因新春佳節期內、以故暫取放任態度、及各地賭徒、以爲有機可乘、遍地擺設例禁之花會局、專以欺詐鄉愚爲能事、茲將日來省城內外之會局地址略誌如下、深望當局加以取締、

瀋陽縣境、第九區管界內、撥軍屯會局、於二十九日出會爲「吉品」、省城東南水家屯及楊官屯各村均有賭徒出會、瀋陽縣境北陵東瓦子窰村會局、二十九日爲「九官」、昨三十日出題爲（小周郎登台拜帥）、以上各村之會局、大爲繁盛、每日前往押會之男女人等、絡繹於途、每日贏餘頗豐、

又城內警察第六署界內、工業區之興業市境內、有慣設會局之賭徒王國棟等、公開擺設、二十九日會題爲（孫夫人過江探母）

又附屬地內、亦有是項會局之擺設、因是局爲流動式、所有押會及會局方面皆賴跑封者往返接洽、從中漁利云、

瀋水小新聞

私生遺棄

市內小東關小什字街北胡同迤東、大水泡冰上、二十九日下午、發現初生小孩屍二具、頸項均有血跡、想係私生子、被人扼死、拋於該處、殊屬慘無人道云、

風燈上市

每年春節後、一般小販、多在城內鐘樓南擺攤、售賣應時玩具、如風箏及各種花燈走馬燈等物、藉資獲利、現又屆期、故擺攤售賣者、仍不見少、購買者亦非常擁擠、因之各小販頗獲其利云、

少婦私逃

大北關下頭、八寺王後胡同住戶馮姓少婦、天生水性揚花、不安於室、竟與同院李兆民結不解緣、海誓山盟、訂有白頭之約、已於二十九日私自與李兆民逃走無蹤矣、

幼女何之

大北關、雙龍胡同、五十一號住戶張經昌、有八齡女孩、名張金子、前日午間、赴大街購物、至晚未歸、張經昌四出尋找無着、乃報告該管分所、轉報第五警察署、代爲查找云、

開始抓賭

瀋陽警察廳、因春節之故、特弛禁賭博三日、現已期滿、由今（三十）日起各分署奉廳長令派巡警開始抓賭、一日間約數十起、均送總廳罰辦、賭風之盛、於斯可見一斑矣、

拐帶被捕

新民縣人朱鳳春、係商界中人、二十九日下午三時許、拐有少婦一名來省、携帶衣包兩個、欲往東關、行抵中途、遇見偵探、向其盤詰、言語支吾、查出拐帶情形、即將帶署訊問云、

無妄之災

有小販李某、二十九日下午四時許、挑担行至大西關李家園子胡同、忽由空中飛來磚瓦一塊、正中李某頭頂、當時血流如注、立即昏倒、嗣由認識者、急告其家人、由其妻跑來、僱車送往大街醫院診治云、

不翼而飛

有王其者、二十九日上午十一時許、帶其幼子、年約五歲、赴城內四平街遊逛、賣要貨者比櫛、遊人如鯽、該王某正在路北某要貨床欲買要貨之際、忽覺腰內錢包、已不翼而飛、內有現洋票三元五角、並牙章一枚、大呼倒霉不止、快快向東而去、

逆子踢母

大北邊門永安堡、住戶白玉帶、久無正業、只要錢爲能事、現値新正、在賭場輸去大洋三十餘元、至廿九日、錢已輸盡、歸家向其老母索要大洋二元、仍去賭要、其母不允、遂觸白來之怒、將老母按倒、連踢三脚、當時氣絕、其妻見事不好、告分所、將白傘往送辦云、

朱霽青大募義勇軍
準備攻擊義縣

【錦州二十九日電】朱霽青現仍肆行招募義勇軍、最近在朝陽西南方地區、募到一千名之壯丁、更以劉振東在七道嶺（朝陽東方約四十八里）附近、編成義勇軍一團、以駐朝陽第百〇七旅旅長董福亭之援助、決準備攻擊義縣云、

王靖國擬定
五台移民法

太原訊云、綏區屯墾督辦兼七十師師長王靖國氏、在綏對墾殖事宜、早有計劃、頃以冬期將盡、春耕之事、亟待準備、該省當局接到王電令招收五台縣種地農人、前赴綏地耕殖、並將招收辦法寄到、關待遇方面極爲優越、茲將原辦法採錄如下、

優待辦法

一、由五台縣城或東沿鎮到大同步行須八日之久、每人每日路費三四角、共計每人約需三元、如能向公家借得汽車、則每人路費一元足矣、此一段由縣中籌辦、二、由大同至包頭坐火車一日可達、由包頭至五原步行須五日、共計六日、每人約需旅費三元、此一段火車及大車費川、由靖國担任、不望由縣中籌辦、以一百人計算、共計至多不過五百元、三、曆正月二十五日前後由縣起身、二月十五日以前到地、即不誤事、由縣中起程可分兩批、四、每戶種地以一頃計、第一年最好二人合種地一頃半爲宜、五、以種地一頃計、須購耕牛一頭種籽等費用、約三四十元、每人飲食每月約一元三四角、（每兩日可吃白麵一餐、其餘吃莜麵小米菜肉食亦甚便宜）、由正月至十二月共須籌備食洋十三四元、再加衣服費數元、第一年每人須準洋百五十元、（未完）

新法戒煙

診療內外各科病症。備有頭二三等病室。設有暖氣。住院方便。

附設紫外光線電氣治療室

新法戒煙。保証戒除。不受痛苦。紫外光線電氣治療無論新陳何病立見神效如有疑問。請來試驗。歡迎參觀

無料施療福音券 大西醫社

將此剪下持來本院治病者分文不取手術藥針收半價

商埠地馬路灣（前中英醫院舊址）

大西醫社

請購有趣味的 高等娛樂品

家庭活動電影人人可用

東洋家庭電影機每架有五元。十元。二十元。五十元。四種 每種各加贈影片一捲零售東西洋影片有風景。愛情。滑稽。戰爭。上海及滿洲事變等。數十種。每捲由一元。到十五元

中國影片已經訂妥惟須很多時日方可到貨。故僅目暫未列

大西洋百代公司家庭電影。有四十元。及一百二十元。兩種。各加贈影片一捲。

零售百代影片有愛情。滑稽。教育。宗教風。景名勝。東京風景等。數十種。每捲由二元到二十元。一律現洋九扣

上列各種影機現貨極多。一律負保好使。影片均係活動照像。映出之影。同影院者一樣趣味。遠地主顧格外優待。不論多少。不加寄費印有詳章函索寄

兩洋藥品醫療器械 物學標本各樣快相 家庭電影零整批發 函詢各埠立即回答

新京六馬路北 福華西藥公司啓

招募各埠

頭痛 神經痛 四包入金貳角

總發售處 大連市信濃町四四 日本橋藥局

廣告

奉天浪速通 藤田洋行

各式汽爐 汽機 發動機 轉電機 一馬力到一百馬力 在富庫豐

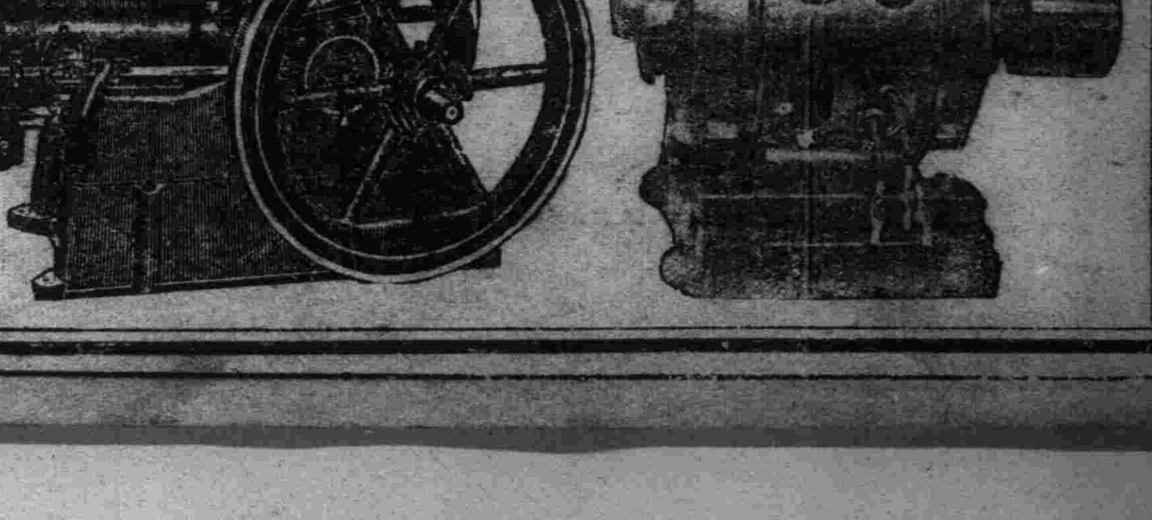

延邊置省訊

【吉林】政界消息，當局爲改造吉省政治，向中央民政部建議，對於吉省東南境延邊一帶，即延吉琿春和龍汪清等四縣，另闢一政治區，設置一省，或一特區，最近三浦總務處長視察延邊，與此或有關係，至於實施期當在三月間云▲

日小學選手赴奉

【吉林】商埠日本尋常高等小學校，爲奉天開滑冰大會，特選學生選手十四人，赴奉參與比賽，預定三十日歸來。

依蘭第五師範暫停辦

【吉林】依蘭省立第五師範學校，因地方於去歲先遭兵匪之劫，繼受大水之災，人民流離，地方疲斃，所有學生既不能到校受課，而校內損失，殘毀不堪，於此情勢之下，曾難開學，已呈教育廳，轉呈省長核准，俟於相當時期再行恢復，校長張德茂，已經省署委任暫代樊域嘏教育局局長之職

日副領事回國

【吉林】駐吉林日本總領事館草野氏，茲經外務省電調回國，於日前二十八日早車離吉，當時日滿兩方要人多送至車站，繼其任者爲町田氏，日內來吉云

俱樂部演劇誌

【吉林】吉林俱樂部於夏正初三晚八時演劇，多爲政界人士之票串，其劇目有電鷄樓，烏龍院，打麵缸，六月雪，此外尚有歲迷傳，鐵公鷄，均稱佳作，當時省長以下各官員及其宅眷多往觀看，直至子夜已過，方興盡而散，

鷄林舊軍景況

【吉林】吉垣舊軍閥中自舊曆卅日起施行戒備，卅日並有友軍協助，拒堆檢查，迄夏正三日地方極爲安謐，嗣後仍繼續戒備，軍警憲三方聯合邊巡極爲嚴密，除夕商民咸遵令止放爆砲，及元旦僅見商民休息來往拜賀而已，▲

紅卍字會年終發放糧錢

【通遼】世界紅卍字會通遼分會，經戴明本會長整理復興，各職修方，籌同勸募錢糧，於客歲冬月一日施粥，食粥人二千二百六十三名，十二月一日至年終，總數男女共三千四百八十六名，年尾爲便利貧民計，男人每名領米三升，小孩一升半，大口每人領洋一角，小人半毛，業已分別發放，外有無名氏，購包米麵三四十斤，按人數勻配，貧民均受恩惠，感激不置云

吳局長旋凱

【通遼】警務局長吳蒼忱氏，因蒙南陳綱堡西南，有義勇軍及胡匪盤踞，吳氏率隊往剿，與匪開火，加以高所長兩面堵擊，匪竄西逃，四鄉閭城，近則三四十里，均被吳局長打退，吳氏自用富車及追擊砲，加以英勇直前，士兵奮勇，匪人聞風逃跑，大開會境內云

縣長演說客軍駐防

【通遼】縣長董雲卿氏，年終由省返通，見地方空氣險惡，並謂人民智識不開，專聽傳言，嗣後有反宣傳者，以軍法處治，決不寬宥，次經第三支隊司令部陳方廷參謀長演說，滿洲國軍人，非舊軍閥之賑迫，本軍民一體，輔助國家使民衆一心一德，軍人公買，商家無欺，一切軍規，秋毫不犯，給養充足，商民勿恐慌，賴友軍協助，對於地方負保護之責任，萬莫自擾云。

兩要人返洮

【洮南】縣長申宗源氏，前請病假七天，赴四平街南滿醫院就醫，吉人天相，已占勿藥，檢察總長陳勁夫氏，因公去奉辦理，駐節數日，公事完畢，與申縣長先後返洮照常視事云

吉長路冠蓋往來

【吉林】新京財政部次長孫其昌，憲兵司令官德楞額，前東鐵督辦蔡運升，前吉林警務處長鍾毓，執政府金武官，興安區駐京辦事處處長白郁周，哈埠電業公司總辦高集雲，諸氏來吉爲熙洽省長太夫人拜年，以上除高總辦，均於當日晚車去吉，

省中校長交接

【吉林】省立第一中學校長金鼎銘，茲已辭職，遺缺省署調委局官，教育廳科員孫繼先充任，孫校長係北師大出身，歷充吉林

警察廳司機人被匪搶去手槍

【新京】日昨二十七日（舊正初二）午後八時許，頃有首都警察廳二人乘自動車（電驢）司機人楊雲樹，吉野町四丁目之小販劉鳳山，國際運輸苦力王修祥三人行至翌日通二十七番地後邊，突來胡匪三人均持手槍，將該三人劫住，搶去楊隨手所帶手槍一枝，劉之帽子衣服及王之國幣七元，搶畢，即向城裡方向潛逃，但因該地黑暗，匪之蹤跡難辨，事後報告警察，目下日本警察署及首都警察廳嚴查中云、

德和祥書店檢出淫書

【新京】首都警察廳爲注重市內人民風化起見，於舊曆年前曾派該廳保安科科員張理民氏前往市內各書店檢查書籍，以資剷除有彩色以及淫詞敗壞風俗等書，不料查至三馬路德和祥書店，竟檢出桃花菴，浮生林，男女交合論等書，當經張科員逮同該店主到廳，審訊罪辦，以儆傚尤云、

敦化添日領事館

【吉林】駐吉林日本總領事館，於本月初旬採定敦化開埠界內土地一萬坪，建設領事館，茲決定於二月間先行開館辦事，已向省公署交涉妥協，刻正在籌備進行中，至其領事館之建築，當在凍解開工，

禁止坟前燒紙

【旅順】民政署爲防荒火起見，特佈告，商民人等，古曆十二月三十日，不準在坟前燒北香紙，以防官有山林釀出荒火之災云、

陳大隊長防務周密

【撫順】警察大隊長陳海豪因時值舊歷新年，務當保衛居民，按要隘路口佈置步騎兵守衛，如西卡門撫順道，北卡門北洋井等處，皆派兵守望，日夜嚴防，並派各分隊長不時巡查，又躬行抽查，因而地方安靖，匪盜無踪，直至目下地面安謐如常，乃該大隊長衛民心切，復於舊臘月三十日起，派步隊分班沿街巡查，派騎兵周圍四街梭巡，隊長又不時躬臨查視，以防疎虞，民衆得享安靖，未受匪盜之驚，實感該大隊長之所賜也，

懷德成立警察練習所

【公主嶺】懷德縣警務局爲訓育警務人材起見，前擬定附設警察練習所，已於舊臘廿五日在該局招考學警卅名，茲聞當局首先取孫仁，罩廷鈞，谷俊山，李希林等十七名爲合格者，除公佈名單外，另行通知各該本人，定於二月一日上午十時在該警察練習所，召集學警全體，舉行開學典禮，以便上課云，

「滿江紅」賊心不改
被李連長設法擊斃　並抓獲其餘黨七名

【懷城】數日前曾竄擾二區一帶著名匪首報字滿江紅者，率領部下三十餘名，捐勒滋綁，無惡不爲，嗣經各村招撫納降，冀其改惡爲善，立功贖業，無如滿江紅野心不死，險詐多端，陽則俯首貼耳，諸班服從，陰則仍羅其部下捐綁擄掠不減義言，以是該地住戶被其蹂躪者指不勝屈，最可恨者無論老幼婦女，咸被其姦淫，稍一不遂，燒殺隨之，故附近各處凡十四歲以下之婦女幾無完人，此種論調，雖過有形容，蓋其荼毒之甚實不減闖獻之禍也，該地村民切齒恨之，無如居其淫威之下，僅敢怒而不敢言，事爲石頭城新降之李連長所聞，以滿江紅如此作惡若不及早除之，實爲二區之隱患，但明則戕戮未必能服，且其所部一般如狼似虎之惡徒，亦必群起而反抗之，故乘滿江紅因事赴石頭城之便，不動聲色，不露馬脚，且十分招待，盡其所好，暗中各處埋伏，秘佈法網，乃於滿江紅賭錢之際突起攻之，卒將滿江紅及所部共八人一網打盡，旋即綁紲，除將滿江紅當地正法，以資示衆外，並將其匪徒七名一併解縣送懲矣，據聞李連長自投誠以來，對於保障村會十分具誠，而其所部一百餘人，均有紀律，公買公賣秋毫無犯，自殲戮滿江紅後，益見其服從滿洲國之好愛也，

遼東百貨店窃案
係監守自盜

【大連】市內浪速町遼東百貨店內，各寄住商店，自去秋以來，屢次丟失各種布疋及皮貨等貴重物品，大連署自接到該種報告以來，即疑爲內部人員所爲，盡力偵查，終未見端倪，於此防不勝防中，客臘十二月十五日，該百貨店皮貨部，

竟招認其事，而後共盜十數次，如此迷謗重案，始告成功矣，青小山某之人格，乃爲木埠日人方面，有名孝子，對其身體不得自由之老母，當行背負至電影院，或戲院，以賞眼福，而盡其孝道，因此大連警察署因之而信任，所有內部一些，歸其一人執掌，詎料小山某竟以孝子名譽，爲假面俱，欺騙官署，而爲世間之大盜，堪稱妙法矣，

老北風逃向熱河

【盤山】蟠踞沙嶺高麗房地帶之老北風靠天等帮匪二三千名，正向該處各村索捐肉面，以便逍遙過渡年關，詎日滿當局豈能容萬惡匪類，久擾民間，於月之廿四日，日滿兩軍到盤集合後，即出動沙嶺附近，實行討伐，而該匪首等，消息靈敏，遂率羽黨二千餘名，紛紛東逃，繞道投往熱河，剿匪友軍，於廿六日開回縣防，盤邑大股賊匪，今經一鼓蕩平，此後鄉民當享太平幸福云，

小金龍因病死去

【懷城】邇來一般日暮窮途之匪徒，逃竄者逃竄，歸順者歸順，其有崛強不悔者，天予以殲滅，或同室而殺戮，或因病而夭折，使彼等無一能存，予我民一安居，其非蒼穹洞憐，誰能及之，而亦我滿洲國盛世之時，實有以致之也，詎匪等末速之秋，正我王道政治昌盛之際，以正抑邪，故不能容其猖獗也，茲有著名匪首赫其姓其名報字金龍者，今夕經各村聯名具保，勸人正途，爲日未久，匪技復癢，拐槍携彈，又事爲匪，一時被其株連者，大有人在，故一般人每一提及無不痛恨，旋又結夥糾黨，投入鄧部，不外乎肆其搶掠燒殺以及種種之惡爲，詎知陽法難免，陰刑難逃，日前在四區因進退覲時，仍擬作第二次之歸順，以資投機，當局因有第一次之殷鑑，焉能應許，正在考慮之中，該金龍忽得瘟疹，醫藥罔效，竟致不起，嗚呼哀哉，已登鬼籙矣，現已將其尸體經其家屬埋葬矣，憶爲匪幾日，惡貫滿盈，正所謂天網恢恢疏而不漏，人之將亡其言也善，未悉金龍於奄奄一息之時，能否痛悔前非，抑或自恨所爲，將必云陰報在即，何必當初也，

肅清胡匪民衆慶祝會

【盤山】縣邑民衆，飽受萬惡軍閥，養成胡匪之效果，到處捐搶淫掠，幾無不破之家，亦無不窮之民，又兼貪官污吏暴斂橫征，蚩蚩者氓，久陷水深火熱之中，幸得友軍援助，驅逐軍閥，掃清胡匪，俾民衆得以安居樂業，重謀生活，感此至德，草木有知，亦當鼓舞，今有奉天總務廳派來委員，黑柳先生，警務部委員，周先生，來盤籌備遼西各縣在盤山開慶祝日滿軍隊肅清胡匪大會，正與民意相合，所籌備者，凡高橋，龍燈，一切娛樂事項，無不應有盡有，限兩星期籌備完竣，屆期則中央政府要人，與遼西八縣代表，均須來盤與會，此誠空前未有之大慶祝云

俄人醉後向女教師施以非理
因抵抗被毆昏迷

【大連】市內青雲台八十八番地，元係俄人俱樂部，現任一俄人教師安奈爾女史，其他並住有白係俄人數名，內有馬利索夫者，乃於本月二十二日始由哈爾濱來連，即投宿於前記地址，馬利索夫性極嗜杯中物，每於醉後，則大撒酒風，非與人抖，即行漫罵，故同居者，皆不以爲伍，於月之二十六日午后九點半許，又飲得酩酊而歸，直奔樓上，向已寢之女教師，竟行撒野，意欲行其無理，而女教師極力抵抗，並大聲求救，結果女教師周身負有打撲傷數處，一時昏迷，不省人事，幸附近之初音町派出所巡查奔至，將加害人逮捕，並將女教師舁至滿鐵醫院，現在治療中云、

萬局長惠及貧民

【洮南】洮昂鐵路局長萬咸章氏，見洮屬受匪水災之難民甚多，衣食無着，遂施高粱米二十餘石，鹹菜三百斤，交與萬字會道院粥鍋，按日施放於難民，長官如此慈善，誠不可多得矣。

餽賞軍警肉麵

【盤山】商會會長，張寰箴副會長王子樸，於舊曆年前召集各會董開會，略謂茲值舊曆年關，我商家受友軍與地方警險之捍衛，未遭意外損失，對於報酬賞與，當從優厚，遂經各會董表決，警局全部警兵，及第一第二大隊，共賞肥豬七口，洋面廿一袋，每人約攤肉兩各二斤，日軍部，猪牛肉一百斤，老酒三十斤，以資犒賞云，

村副被匪架走
女亦斃命

【梨樹】縣城西五里許一區管界，華家園子村，村副王克生，家道殷實，於舊歲十二月三十日十一時許，不知由何處竄來胡匪數十人，潛伏墻外，時值接神之際，王某出外接神，見大道上有人，疑是接神者，遂問是誰，該人答前來拜賭，王某聞言知是有變，遂即開槍，轉身回屋時，匪已越墻進院，亦開槍射擊，王某抗擊，結果終被擊斃二十歲之女，該村副被匪架走，次日，即正月初一日來城報告一區，不知勘驗轉報警務局否，該官憲置若罔聞，至今數日，並未派隊出剿，至於王某如何贖回，俟添再誌，

花登子綁票聲

【懷城】舊年關官方爲防不測起見，對於年防，十分注意，故市面之治安賴以平穩，詎意日昨（二十三日）夜間距城咫尺之花家登子村突有胡匪數十餘人闖進該村，當將當地住戶綁去四五人，強行架走，現已報告官方以期弋獲，但匪等去向不明，無處追擊云，

果係倒斃者乎

【拜泉】本邑西市馬車場路南永茂棧門前，於十三日侵晨，突現男屍一具，面部血污，據稱係素患神精病者，第一區派人送往該棧居住二日，朝出暮返，於十二日晚其人歸遲，被該棧逐出房門外，竟至倒斃，情狀殊堪惋惜，屍骸暴露，從無過問者，延至十六日午後，當由檢察廳派員檢驗掩埋云，

公安局長得人

【拜泉】拜邑自東北舊軍閥害民以來，凡百廢弛，而警務尤甚，警局長紀希珍乘亂逃去，遺缺久懸，滿政府有鑒於此，派曲古雲君接充，於一月十五日蒞拜，想曲君富有警察學識，自能振刷精神，整頓一切，所有各區分所，諒必次第恢復，以除積弊而保秩序云，

于司令官來縣

【台安】奉天警備司令官于芷山，於舊年前，令王團長全團，開到縣境，第八區黃沙坨一帶村屯住防，于司令官於一月廿二日，亦來至縣黃沙坨，于君因係本縣，八區三角泡籍，是以縣街農商各界，均前往于府賀年云，

商號紛紛停業

【台安】縣境迭遭匪患，兼年景欠收，人民之困苦，筆難盡述，如六八兩區，有數村被水災，田禾顆粒未得，人民多食草籽，其他各區被匪之蹂躪，男女夜宿無被，衣不禦寒，經濟之困窘，已達極點，因此農民無力購買貨物，影響商家，實非淺鮮，是以縣街商號，於舊年前，赴商會報停業者，紛紛不絕云，

市政處呈報沿革

【西安】縣公署奉奉天省公署令開，將西安縣市政範圍內之產業，詳細沿革，列表具報等因，西安市政辦事處，副委員長魏仲芳，孫家麟，奉令後將縣市政來源詳細列表，大略則爲西安縣於前清光緒廿八年，開闢以始，漸有居民，因營造起見，經地方人劉錫三，姜寬等出資購買現在城東北之黃土坑，準人民隨便使土，嗣又集欸將黃土坑近接之地買妥，以資擴充，土坑除贍之欸，另買街基，而竟闢作平康街市，進欸日多，後即組設消防所，備有火警時救濟之，再有餘欸添購衛生夫役及衛生車，復添設市立小學校，凡貧民與市內住戶之學生，入學時不收學費，不要雜費，純辦公益，在齊前任時，因奉案令辦市政，雖然將以上之產業暫行劃歸官營，而欸項仍辦各項公益，近經戴縣長將市政改爲官督民辦，爲西安縣公署市政辦事處，所有各股委員均爲純粹義務，委員長縣長兼代，節儉欸項作爲辦地方公益事項云云，此種沿革已呈報縣公署轉呈云

貸欵所准予改組

【西安】縣公署前者奉省公署令，因接濟商民起見，經省署撥發現洋二十五萬元，貸給商農，以恤民困，經齊前任縣長，令商農會成立農商借欵所，經辦斯種欵項，前農會長紀秀山，獲得貸欵所常務理事之職，不問商會同意與否，即自行專辦，亦無人敢過問，於去歲常永林叛變爲匪，地方受其擾亂，此種貸欵雖欲整頓，官紳商農恤不暇，遑云整飭貸欵耶，邇來地方安謐，經農會長倪晉忱，孫家麟，將該所實行整頓，造具預算書，呈請縣署，轉呈民政廳鑒核，並將常務理事一職，經縣長委以孫家麟副會長擔任，以上所擬辦法均經民政廳核准，令飭進行云，

呈報農民擔負表

【西安】縣公署情報分處，前奉到奉天省公署情報處令文，將縣境各區村之農民擔負狀況詳細調查，塡表具報等因在案，情報分處主任李哲忱，奉令後將全縣各區各村每天地花銷若干，詳爲調查後，逐項塡報云

催教員報名檢定

【西安】縣教育局奉縣令檢定小學校教員，以重師資而宏教育，經教育局長王化宣擬定規則後，戴縣長佈告週知在案，因舊年關係恐有貽誤，前令警務局將佈告分知各村長張貼，近經王局長催各村長除將佈告張貼外，並對於檢定教員之辦法，係遵奉戴縣長之命令，一方爲甄錄人才，一方爲愼重教育，設或在遼遠村屯之教員及有同等資格者，若有不知，殊爲缺憾云，

市立校請添高級

【西安】本縣市立小學校長王慧潔，因該校係市政範圍欵項所設立，學生踴躍，如能添招高小一級生，亦能容納，而便擴充，王校長刻正向教育局長王化宣，市政辦事處，磋商轉呈戴縣長核示，如能添招於開學前進行辦理云，

刻匾頌德

【大虎山】事變之後，二區幾非樂土，幸由龐公毅庵，自任本邑自治委員長，鄉民自衛團總團長，暨轉區警務分局長以來，甫屆一戰，竟致一掃荊棘，因之舉邑鄉民，同計刻匾頌德，黑山首紳，亦擬參入，業查表張馨武等正式着手進行云

舊曆年團拜會

【熊岳城】站商務會主席卜瑞五氏，副臧蘊山，於古曆元日召集全體董事商民人等行團拜禮，並赴廟參拜聖神，保護人民安居樂業，是日天氣晴和，有天佑我國之吉兆云，

經濟欄

世界市場　豫測麥貴

美國冬種小麥主要產地，南西部地方，客歲十一月中旬以來，無一日降雨，整個乾旱狀態，據廿五日某處接電，該地方又復受風災，被害非淺，又電，印度從來不買外國小麥，惟不知何故，最近訂進濠洲小麥約五百萬布謝爾，又電，蘇俄因南北烏克蘭地方，天候不佳，下種減少約四百萬英畝，又極東中亞方面，因上年度小麥歉收，食料缺乏，只得救濟，勢將不免進口外國小麥，一面小麥輸出國的阿根廷，因其南北部小麥品質均劣，大失在歐聲價，因之歐洲對美麥需要，必漸抬頭，要之有蘇俄印度之新需要，阿根廷麥，品質不佳，美國冬種小麥減收，據此推測今後世界小麥市況，前途當有漸次回復希望，

日本毛織貨出口激增十七成

【大阪訊】羊毛工業會發表去年日本毛綫及毛織品總輸出額，毛斯綸，呢絨，謝爾齊斯，毯子，及其他毛織品，計金四百六十七萬九千圓，毛綫一百六十九萬七千圓，合計六百三十七萬六千圓，較前年同期，激增約四百萬圓，即十七成以上，查其原因，日滙低落，英領，印度，中國，各方面推銷，極爲活潑，從來自給自足時，急轉於輸出國時代途上之日本羊毛業界，擬一面完成增產計劃，一面積極推銷，甚至伸手於歐洲市場，飛躍發展，亦非難事，目下經羊毛工業會，關於獎勵輸出計畫，種種具體考究中，至商品分配輸出額如下，（單位金一千圓）

品種	去年	前年
毛斯綸	五六八	二八
呢及謝爾齊斯	二、五三三	六九五
毯	一九八	九四
其他毛織物	一、三八〇	四一九
毛織物合計	四、六七九	一、四九〇
毛綫	一、六九七	八六一
合計	六、三七六	二、三五一

中俄復交後蘇貨暢銷

【天津專訊】中俄恢復國交以來，蘇俄商品，各商埠源源進口，勢如江河，其他外國商品，幾無顏色，試就復交後近一個月間蘇俄商品，在滬廣各埠進口情況，分誌如下，

（甲）上海　一、十二月廿二日，有諾威輪船運自海參崴木料約一百八十噸，鹹魚一千噸，及其他各貨物抵埠，該商品即向全國各地分銷，二、十二月廿八日，不詳名的某輪，滿載棉花三十餘噸，木料石油五金等，自海參崴抵埠，三、一月十七日，有索夫斯基號輪，滿載木料小麥各一千噸，及其他自南俄抵埠，

（乙）廣東　一、一月上旬，有某輪一隻，裝載皮貨，鐵器，木料石油及其他商品，價值三百萬元，到埠上岸，

大連滙申與貿易關係

【大連訊】滙申之成交額，因貿易之增進，並套利買賣之殷盛，以致增加，從而上海大連間之貿易旺盛時，則滙申之成交額，呈必然的增加，惟是貿易無何變化而獨滙申成交額增加者，則足見套利買賣之殷盛，茲將處此情形之下，由民國廿一年一月至十一月間之成交額與民二十九兩年列表比較如左（單位千兩）

月別	大同元年	民國廿年	民國十九年
一月	一四、三七五	一三、六九〇	一三、九七〇
二月	六、五〇〇	九、六〇〇	七、六四五
三月	一〇、三二五	一五、六〇〇	九、九三〇
四月	一〇、一九〇	九、七五五	七、四八〇
五月	一三、九五五	八、七七五	九、一二五
六月	一一、六〇五	九、〇六〇	一三、六七〇
七月	九、一八〇	八、四六〇	八、五一五
八月	一一、一五〇	八、〇六五	五、一七〇
九月	九、九六五	一〇、三六五	九、四三〇
十月	八、三八〇	一一、一五五	一〇、九二〇
十一月	一四、三一〇	一四、六七〇	九、五二〇
計	一二八、五七五	一二八、一九五	一〇五、三七五

按上表觀之，大同元年之滙申成交額，爲一億一千八百萬兩，與前年殆無變化，比較民國十九年，僅不過增加一千三百萬兩，即約一成二分，然此只比較成交額而已，至於如何行易，有與民廿年對照之必要，大同元年之大連上海間之貿易，惟兩地間元年度之貿易，尚無從判明，故不得已，只得將關東州對中華民國之貿易，列表比較如左（單位元）

月別	大同元年	民國廿年
一月	九、七四八、六二五	七、八八七、二四六
二月	八、五五九、九五〇	五、六八七、四六〇
三月	八、七八七、一五五	八、六九九、八七〇
四月	一四、三三二、〇九一	七、〇五九、五八七
五月	九、一九九、八六五	四、九二七、六一四
六月	二〇、〇四九、七七五	五、二一〇、〇一八
七月	八、三一三、四一〇	四、一三一、三〇七
八月	九、〇五三、七一一	四、四八六、六二五
九月	七、九三五、八四四	四、六七七、七三〇
十月	九五、七八九、六八一	四、六〇一、〇六〇
計	九一、七七[illegible]	[illegible]

（未完）

上海市況　標金滙兌

【上海三十日商通電】年假休市中，海外銀賤，標金開市示漲，其後中央銀行買進現金條一百五個，價又漲，但每出高價，賣項續出，價呈落，弗時亦旺實，投機家賣進，行市支持不下綫（中英滙）交易清淡，圓（中日滙）因大連銀市在休日中，除實需方面稍有公協外，餘皆寂然，一般以七十三兩四分之三，正金銀行特掛七十四兩二分之一穩定

行市　三十日

條銀標金

倫敦銀塊現行 一七片〇分〇
全遠期 一七片一六分一
紐約銀塊現行 二五仙八分五
孟買銀塊現行 留比　分
上海標金開行 七九三、〇（午前）
下市 七八八、八〇
大價 七九四、五
小價 七八八、二

中外滙兌

英美滙兌 三弗三八仙二分一
美日滙兌 二一弗〇〇仙
日美滙賣 二一弗四分三
日美滙買 二〇弗〇分〇
美國上海滙 二八弗八分五
上海東滙賣 七四兩二分一
上海東滙買 七四兩〇分〇
上海美滙賣 二八弗四分一
上海美滙買 二八弗一六分五
上海英滙賣 一先八片一〇六分〇
上海英滙買 一先八片〇分一
奉天城內滙兌 兩
現洋票滙上海 兩
現洋票滙中銀 兩
金票滙中銀 兩
現洋票滙天津 兩
大連滙上海 兩
大連滙烟台 兩
營口滙上海 兩
安東滙上海 兩

各地錢鈔

奉天 ◎日站金票對現洋 午前…… 午後……
開行…… 下市…… 大價…… 小價…… 交數……
◎同現洋對金票現行 九點…… 十點…… 十一點…… 一點…… 二點…… 三點……
◎鈔票對現洋票 開行…… 下市…… 大價…… 小價…… 交數……
◎全現行 九點…… 十點…… 十一點…… 一點…… 二點…… 三點……
◎奉天城內錢鈔 金票換現大洋…… 鈔票換現大洋…… 哈大洋換現大洋…… 天津中交票換現洋……

大連 ◎鈔票對金票（午前市） 近卯…… 遠卯…… 開行…… 下市…… 大價…… 小價…… 交數……
◎同現行（午前）……（午後）……
九點…… 十點…… 十一點…… 一點…… 二點…… 三點……
◎鈔票對小洋錢現行…… ◎現洋票對鈔票現行……

安東 ◎鎮平銀對金票 午前…… 午後…… 近卯開…… 又下市…… 遠卯開…… 又下市……

開原 ◎金票對現洋票現行 九點…… 十點…… 十一點…… 一點…… 二點…… 三點……

新京 ◎鈔票對金票…… ◎現洋票對金票…… ◎鈔票對現洋票……

哈埠 ◎國幣對金票現行 午前…… 午後…… 九時…… 十一時…… 一時…… 三時……

營口 ◎金票對爐銀現行…… ◎鈔票對爐銀現行…… ◎爐銀對本票現行……

各地豆糧

奉天 ◎日站大豆（百斤大洋價） 午前開行 午後開行
十二月…… 一月…… 二月…… 三月…… 交數……

◎奉天城內豆糧
大豆…… 豆餅…… 豆油…… 白小豆…… 紅小豆…… 花小豆…… 吉豆…… 合豆…… 青豆…… 麻豆…… 豌豆…… 粳子…… 谷子…… 菇子……
稗子…… 稻子…… 大麥…… 小麥…… 高粱…… 包米…… 稷米…… 元米…… 小米…… 江米…… 勝米…… 稻米…… 綠米…… 芝麻……

大連 ◎大豆（百斤，鈔票價） 午前開行 午後開行
現貨 五、一三
不帶袋 ……
一月底 五、一一
二月底 五、一六
三月底 五、二四
四月底 五、三〇
五月底 五、三三

◎豆餅（壹塊，鈔票價） 午前（開行） 午後（開行）
現行 一、六八〇
二月半 …… 三月半 ……
四月半 一、七〇〇
五月半 …… 六月半 ……

◎豆油（壹箱，鈔票價） 午前（開行） 午後（開行）
現行 一四、七五
二月半 …… 六月半 ……

◎高粱（百斤，鈔票價） 午前（開行） 午後（開行）
現行 二、七三
一月底 二、七〇
二月底 二、七五
三月底 二、八三
四月底 二、八八
五月底 二、九三

◎大連麻袋（一枚，金票價）
現貨 〇、三五六
一月卯 〇、三五五
二月卯 〇、三五四
五月卯 〇、三五三
交數 三萬

新京 ◎大豆（一石，鈔票價） 午前開行 午後（開行）
現貨 …… 一月半 …… 三月半 …… 四月半 ……
◎高粱（一石，鈔票價） 午前（開行） 午後（開行）
現貨 …… 二月半 …… 三月半 …… 四月半 ……

哈埠 ◎大豆（壹市特現洋價） 午前開行 午後開行
二月半 …… 三月半 …… 四月半 ……
◎小麥（全上） 午前（開行） 午後（開行）
二月半 …… 三月半 …… 四月半 ……

國外商品

◎美國紐約棉花 十五錢（跌）
三月卯 六仙一〇
五月卯 六仙二三
七月卯 六仙三七
十月卯 六仙五四
十二月卯 六仙六九
一月卯 六仙七三
現行 六仙二五

◎印度棉花 錢（跌）
卜羅吉印 留比　分
沃謨拉印 留比　分
邊高普印 留比　分

◎大阪棉花
近卯 四六、六〇
遠卯 四九、五〇

◎大阪三品（綿綫）（壹捆金票價） 午前（開行） 午後（開行）
一月底 ……
二月底 一八二、一〇
三月底 一八一、〇〇
四月底 一八一、一〇
五月底 一八一、一〇
六月底 一八一、一〇
七月底 一八一、五〇

◎大阪綿布線現行
龍C 六、八五 一獨鳥 六、六〇
單人 七、三〇 一扇面 一九二、〇〇
餉細 五、三五 福助 一九三、〇〇
白羊 ……

◎橫濱生系 現物 七一五、〇〇

◎神戶豆餅
近卯 六九、〇
遠卯 七〇四、〇〇
一月底 三、九〇
二月底 三、八八
三月底 三、八九
四月底 三、九〇
五月底 三、九二

……能　偏頭痛・酒醉暈頭……　七包入金參角

電話八三一二番　振替大連四四九七番　代理店

風燭殘年

人在少壯時每覺背痛腰酸頭昏腦漲以為偶受風寒無關緊要不遽求治迨年邁時遂成不治之病痛苦異常若常服第威德補腎丸則雖至耄耋亦不覺其痛苦也

有病之身老來苦！

清血解毒 喜肥力

凡人之生長皆賴乎血液之週流而血液之週流乃所以健康肢體舒展氣管之關要也故血液稍有虧損體質因之衰弱敵染力纔之而減少外毒遂乘虛而入即醫書所謂血勝毒則敗之血敗毒則勝之實斯理也然毒性不一毒質各異論毒之最烈者莫甚於花柳毒也輕則害及終身重則傳遺後嗣設治之不善即有性命之虞凱輯氏兄弟大醫生洞覩斯情實難袖手故採選上等清血解毒藥材經專門化學藥劑師提取精液毫無雜質藥性溫和而不猛效力宏富而不燥爲違和者易於飲服質係清血藥之一大王也　凱輯氏兄弟大醫生聖藥喜肥力　係清血解毒無上之佳品此藥功能清理血液洗除週身之濕毒及諸種潰瘡使病者添置白血球增加敵染力發達筋肉活潑血液專能滅逐毒質使毒循序而出不遺根基凡服此藥者定能脫離病域而登壽世非虛語也　凱輯氏兄弟大醫生內服清血解毒喜肥力

主治　清血解毒除濕化瘤。皮膚班點。梅毒痂瘡。骨節疼痛。癩症背瘡喉鼻腫。升頂歸後。梅性疥瘡。滑癱脚氣。毒性結核。軟硬疳疾。血分不清。虧氣虧血。男婦各種。癆虛及婦女花柳梅毒症。或毒性。不孕或因毒閉經。或梅毒化胎。或子宮作潰。或毒串終身不孕。赤白帶下。月信差前差後或終日淋漓不止。以及脫落毛髮。頑毒痔瘡喉痛音啞。毒染耳聾。或梅毒入骨。一經服用。百毒俱消。血液立清。元氣恢復身體繼之而壯設無病用之預防。或疎似之毒症。及直接傳染。間接傳染。均可服用。故西人每以凱輯氏兄弟大醫生聖藥喜肥力均贊爲清血解毒誠哉斯言也。

中華代理店

北平各大藥房均有出售　天津各大藥房均有出售　通州 心順成　營口 萬順成　營口 義順成　綏中縣 東和堂　義縣 大增堂　錦縣 福金生　唐山 安大藥房　秦王島 永織昌　山海關 公和祥　煙台 福興堂　興城 德興昌　旅順 仙芝堂　旅順 大德堂　金州 志義藥局　瓦房店 天和堂　呼蘭河 天和堂　海林站 會榮祥

奉天日站 恒濟堂　奉天北市場 恒濟堂　奉天中西大藥房　奉天 和盛泉　奉天 裕慶德　奉天 大吉祥　奉天 萬生堂　奉天 同利生　公主嶺 三合公　四平街 天德堂　開原 德祥原　奉天 義和堂　營口 中西大藥房　營口 義興成餘記　營口 洪春堂　營口 天和堂

千金寨 德泰興　梨樹縣 天德堂　本溪湖 春和盛　安東 仁盛東　安東 福興東　鳳凰城 大德生　蓋平 盛春義　大石橋 樂合祥　海城 德增福　大連西崗 廣和堂　大連西崗 天和藥房　大連華泰藥房　大連華西藥房　烏凡墨 盛發祥　橫道河子 天合堂　熊岳 新泰興　范家屯 德慶和　[illegible]家子 廣生堂

北鎮 福陞永　吉林 寶升堂　樺甸 天益堂　吉林 瑞發祥　吉林 育生遠　吉林 順義堂　吉林 天益堂　吉林 世德堂　吉林下九台　世德堂　長春 世一堂　長春 天和堂　長春城裡 同德堂　洮南縣 德慶仁　長春三馬路 中西藥房　雞冠山 德厚興　張家灣 德泰增　雙城 合長義

雙城縣 世昌增　雙城縣 世一堂　蘆台 大同仁　阿城縣 世昌永　江省 泰華西藥商行　一面坡 德和鈺　昂昂溪 育升瑞　安達站 萬春堂　公主嶺 德泰祥　滿洲里 德茂盛　呼蘭縣 錦和彩　呼蘭 復合堂　綏化縣 和發福　綏化縣 聚德西　富克錦 永生藥房　富錦 廣和發　佳木斯 天德堂　西集廠 百工藥店

通河縣 同發德　甜草崗 新來春　灤縣 洪泰成　巴彥縣 同發廣　巴彥縣 信記書局　海倫 天益恒　海倫 久逢長　拜泉 華昌照相館　拜泉 英美煙公司　望奎 募新藥房　蘭西 中西藥房　豐樂鎮 通聚成　大來縣 衛生藥房　海拉爾 洪順堂　甯安縣 永生堂　甯安縣 振興堂　甯安縣 萬生堂

鐵嶺 福合盛　八面城 德慶同　遼源 德會慶　遼源 歐美西號　雙城堡 永德堂　大沽 義和文記

設無處購買請將款寄至駐華總發行哈爾濱道外泰華西藥商行立即奉上不致有誤價目每瓶洋一元五角每打十五元

奉天代理店 鐘樓南 大成大藥房

合名會社 大倉組

營業科目

電裝電機　各種機械　鐵道材料　五金雜貨　銀鐵水管

硬煤煙煤羊毛皮件呢絨五穀穓貨　電氣機械器具海味肥料汽車並其材料油類木料焦炭硫磺黑鉛道木　洋火棉花洋絲洋布

包辦工程　代理水火人壽保險

▲總行日本東京京橋區銀座通二丁目七番地▼

分行 北京、天津、上海、九江、香港、奉天、營口、大連、本溪、撫順、紐約、漢堡、西土地以及其他重要地方

出張所奉天浪速通四六番地

日本電話 二八八四番 二九四九番

總辦室 三五七九番

總辦公館 二五六五番

中國電話 四四六一號

吸之悠然意遠

大前門香烟

CD-222

一健康　二健康

健康健康因健康

問題發生種々理由

請不顧理由祇飲赤玉

實現惟在實行耳

補血強壯

赤玉牌葡萄酒

售品目 冷凍魚罐頭食物 經理處 會社 木東商店出張所 電話七五四〇番 接洽

私塾（上）

▲童年回憶之一（岳君）

活在世上。最大的年紀不過一百歲。按一年三百六十日算來。不過三萬六千日。再照每日二十四小時核計一下。也不過八十六萬四千個鐘點而已。其中的一半還要拋在黑甜鄉裡，混混沌沌地過去。實際上能夠活動的時光。僅僅剩下五十年。何況又很難活到一百歲呢？除掉奔走衣食，昏耄衰老……等時代。那麼最快樂的最甜蜜的，祇有短促的童年了。

童年。追取不得的童年。已經成爲往痕故迹了。宅是一只無暇的潔玉，宅是一張沒受『五花八門』汚染過的白紙。雖然現今變成一幻影。模模糊糊的浮在腦際。但在病時，倦時。悶時。不禁要用力追想它，使我在悲痛疲勞之餘，打破悵惘而得到一種莫名的快慰。

這大概在我七歲那年事情吧？父親領我到一間私塾，裡面坐着許多學生，都縮着背，埋下頭，伏在桌上，嚶嚶地念個不休。室內沒有窗子。很黑暗。那一種腐霉潮濕的氣味，撲人鼻孔。連呼吸都感到困難。仰頭看去黯黃色的灰牆上，一星一星的蠅糞遺跡。點染得又勻又滿，並且黏着許多字紙。課程表，月份牌，百壽圖，飯館的帳條，雜貨店的菜單，……另外掛着四隻在臘木板子，裏。置放着一只煤球爐子。朧朧地冒出黑烟。又沒有煙筒。所以屋內充滿了烏烟。不消說。屋裡的人也飽嘗煤氣的味道！像這樣的設備，管它叫做『拘押所』恐怕也沒有人來提出抗議吧？

這裏的所長，不。我的老師是一位黃臉皮。長鬍子的老先生，梳着『豚尾式』的小辮兒。一副茶黑色的大眼鏡卻架在鼻尖上。穿着寬大的袍子。馬褂走起路來。好像戲台上的『皇帝』一樣，大搖大擺。眼睛絲毫不向旁邊瞅一下。這樣奇怪的步法。大概就是所謂『四方步』吧？尤其在他講書的當兒。先伸出兩隻枯乾的手。抹一抹鬍子。遲遲的點着頭。或微笑一下。但，輕輕的一笑倒不要緊。從唇縫露出那黃板牙簡直討厭死人！說起來，搖頭擺腦，咬文嚼字，操着文縐縐酸溜溜的調子。說一個字用一分鐘。那麼，一句話的功夫也很夠聽的了。

○　○　○（未完）

受人誘騙我後悔也晚了 實在無顏見人愁得要死

大主筆先生大鑒。我是舊家庭的一個女子。因受女友之引誘。而交一男友，不慎竟被人所騙。而我事後纔知那人是個不好的人。但我後悔也晚了。我實在無顏見人。自有自殺是我之歸宿。又想到死。怎好拋下那慈愛的父母。如果我死了。他們一定是很悲傷的。況且也無人侍奉。我死了豈不罪更大了。我想到此。自殺之心去掉。安心侍奉父母。不料吾父母竟給我定了一門親事。我極力反對。但是亦無效力。愁得要死。敬乞您努神。賜一良策。我就感激不盡了。玉清啓。

（記者答）女士所遭遇的事我們很代惋惜。古人曾教訓我們。對擇交要審慎。這是至理名言，所以不論交男朋友女朋友，都得慎之於始。女士既是舊家庭的女子。在外很少活動。經驗閱歷。可以說是毫無把握。既然因爲交男友而受騙了。這是給了女士一個很大的教訓『一之爲甚，其可再乎』所以我以爲女士取消自殺的心思是對的。可是以後對于朋友。尤其是異性間。要格外鄭重。不要再蹈覆轍。至于男女婚姻。本是人生大事。比交友更進一層。不過來信並沒有說明年齡。假若女士已滿足二十歲，在法律上對婚姻是有自己抉擇之權的。令尊令堂，代宅的親事，反對既無效果。那麼何妨和父母商量將婚期展緩，將對方的人格。學問，健康。嗜好細細的託人打聽。不然就由女士和他先通信。假使合意。再定嫁娶。省得結了婚成爲怨耦。大家都受痛苦。對方若是開通者，對於女士此舉，一定也會贊成的。

曾畢業商校 能否入大學

記者先生台鑒　鄙人曾在商業學校畢業。今則擬求深造未悉此程度能否升入大學，敬請賜教。不勝企盼。劉惠臣啓。

（記者答）閣下所問的能否升入大學。須視畢業的學校的功課。是否和大學相銜接，若是差得太多，即使能入大學，恐怕也是自己不勝其累。而且大學中。有辦得認真的。有辦得拆爛汚的。選擇學校也是很緊要的一個問題。

◈投稿須知◈
（一）凡來函稿須加句點
（二）稿紙須在一面書寫
（三）取錄與否概不寄還
（四）不予酬資亦不贈報

釋戰

前賢之言（石舟）

『政府之生命。猶之一人之生命。一人爲防衛計。得殺害他人。故政府爲自衛計，得向他人開戰。』

『個人之自衛，並不包含必要攻擊之意。以其可訴諸法庭也。然事起倉猝，有立刻致死之虞。則可行使其正當防衛之權利。至於國與國之間。自衛權之行使。當以攻擊爲其後。以平和之繼續。反被人蹂躪。故不如先發制人。以自免於滅亡。』（孟德斯鳩）

『戰爭者。教育的利器也。種種美德。如忍痛。如忍耐。如犧牲。在平時所不能發達者。惟有至戰時乃能發達之。戰爭起後。使內部團結一致。故內力易於鞏固。』

（黑智兒）『永久平和乃夢耳。且亦非好夢也。以戰爭爲宇宙間天則之一部也。人類最高貴之道德。如勇敢。如自克。如犧牲。如忠於職務。至戰時則大發達，以軍人之生死關頭。決於此時也。』

（毛奇）『國與國之競爭。則無持平之權力以臨之。……故不得已惟有訴諸實力。是之謂戰爭。』

戰爭者。生物的必要也。所以釐正人類之要素而不可缺者也。苟無戰爭。則不健全之發達以起。而民族之進步。與實際的文化。自此被擾亂矣。故曰戰爭者萬物之母也。』（勃恩哈提）

三年前的事

（石蘚）

中學畢業了。爲着家庭的紛亂，和經濟的困難，失學的問題。不能不應運而生，這已經是三年前的事，當由校返故鄉的時候。見了慈顏的二老和那新婚的妻，內心不知爲何發生一種不可銘狀的酸痛。大概也許是爲見了家庭的不景氣又連想着自己的前途無出路吧。匆匆的過着無情的歲月，寂寞憔悴已達極點，自殺的念題，時時起伏在心內。

她雖是個農家的女兒，還有些聰慧，爲我的失學，不知悲傷到幾時？『你[illegible]業，就止於此嗎？將來的職業問題怎樣解決呢！』她時常發生此種的疑問。孤燈對坐，夜深人靜的當兒，時下傷情之淚。一月十九日收見H君的來信。內容是報告江省銀行附設的講習所招生六月畢業後。分發總分行服務。得此信息後，我就是定了主意。決定北上。她呢！也十二分的同情意。可是當此經濟奇緊的時光，由那去籌如許之路費。況且考取與否，更是問題，崎嶇的途徑！又現在目前。如何是好呢？得她慷慨的相助，拿出來結婚時的二個戒子。（去吧。果然僥倖考上，咱家的日後生活不是有着落了嗎？老困在家中終久不是事啊！）她說，如今呢！業已畢了，銀行住了一年多，昔日的熱望完全達到，可是她的戒子。未能還上一個　眞是愧對無地太負於她了。

樹的自述

（血淚）

當我在幼小時。在我母親的懷中。受她的吻抱。受她的撫養。並用她吸來的養分。經過一番變化的乳汁來乳我。還有蜂姊姊蝶妹妹來作我的朋友。眞是快樂的生活。

光陰是一刻不停留的前進。我的身體也逐日的長大。當那可惡的秋風來到時。我母親已失去她壯年的態度。點綴她頭上的綠色頭髮，已經由綠而黃。而漸至於零落的了。蜂姊姊蝶妹妹也不再來和我作朋友了。我覺得我的生活實在大寂寞便隨着西風舞蹈着起在空中。但是一剎那間我已沈墜而達到地面。了四面都受了植物的包圍。且有許多小蟲把我們的同類取去。大約是作牠們食品吧。！我幸而藏在黃葉的下面得免於難。然而卻也危險極了。

嚴寒的冬天來了。那輕軟似棉而性極冷酷的雪覆在我的身上。幸而有已被淘汰而生存的黃葉兒。及枯乾的皮包在我身上。還可以藉以取暖。這時候鳥兒絕跡。獸兒罕見。花兒已落。草兒已枯。孤單單。冷清清的。只有幾枝同伴的老樹。和我同居。還可以稍慰寂寞。

好了！春天又來了。我也因雨水的滋潤。太陽的照耀。而發芽生葉成了小樹。但是這時我看見同類的被踐踏，受壓迫弱亡。強存。爲環境所限制。更足使我膽戰！

我的身高。漸漸長大了。然而第二步的離開。也就來到了。每日所需的水分要增多。得自己去尋。狂暴的風雨來時，得自己去抵抗。終日爲生活而忙碌。苦惱倒較之在母親懷中的無愁生活。眞是相去不啻天壤了。

但是這些危險。都是過去的事實。都是經過奮鬪努力而過去的情形。才有今日的我。以後呢。無他。惟獨是堅忍努力以希作將來有用的材料。

寫於吉林

小說 一個女性（三）

（蕭曼曼）

她雖然坐在人力車上。但沒有勇氣去看街上的行人。以爲自己不配再與人們同走一條街上。自己那裡有被人答理的必要呢？她眞想痛哭。假使不是在大街上。在有許多人行的大街上。

走到自己屋裏。再也忍不下了。放聲的痛哭起來。一直到了傍晚。仍然沒有停止。竟哭得將昨天從那裁縫送來的時裝也彷彿浸在水中一般。的確可以說是哭得有如淚人。

突然的她想起她的好友。她除卻青以外的惟一朋友密斯張。何妨去訪她開心呢？她想到這裏。馬上高興起來。更換了夜裝，又重新修理面容頭髮。約在晚八點鐘方才出了家門。

『密斯張，在家嗎？』她心中異常高興。在叩着門。

『呵。芳姑娘請客廳坐！』張宅的王媽是認識芳姑娘的。

她進了客廳。幾乎歡跳起來。因爲今晚又有密斯張來安慰她了。

『密斯張呢？』她迫切的問。

『二姑嗎？她方才同一位男同學出去了！』王媽雙手捧了一碗茶。放在她的面前。

她呆着了！

（未完）

談杭州梅花

（昌麟）

『梅占百花魁』際此嚴冬。因被朔風暴雪的壓迫頓現強烈色彩。堅忍不拔。表現着一種高傲的精神，吾人固默視其早奏凱歌。春回大地也。

凡屬名區，皆有梅花。如蘇州之鄧尉，寧波之雪竇，杭州之孤山，廣東之庾嶺等，皆以梅著。麟昌在杭言杭。杭垣植梅地。除孤山外，尙有靈峯超山兩處。

孤山爲北山棲霞支脈。聳立近北湖中。安林和靖隱此。山之陰有墓在焉，梅樹三百株。皆多白色，玉肩朧朧。別具豐韻，山中並有馮小青墓。美人名花。相得益彰。而冰池照影，雪岸聞香。故每當梅花盛開時。放鶴亭畔。游屐絡繹。蓋皆具有尋梅之雅興也。

靈峯在青芝之塢西。介於桃源嶺秦亭山間。舊有梅樹數以千計。洪楊之役，摧殘淨盡。民初經周夢坡補栽三百本。復補梅龕。繪圖徵題以紀之。其花或紅似輕霞。或潔若素練。冰肌玉骨。清麗絕俗。近以氣候陰寒。六出紛飛。益見錦上添花。分外有神。所謂『有梅無雪不精神』而梅雪爭春。及時點綴。尤足爲湖山生色。然有雪無詩俗了人』因詠孤山句云『千載孤山千載春。寒香可似舊精神。一從處士歸山後。手植梅花又幾人』。

超山在杭縣東北鄉之塘棲鎭。梅樹以報慈寺左右爲最盛。別無雜樹。寺前有宋梅一。花係六出。彌足珍貴。孤幹橫枝。外用石架支持。並砌石欄以圍其身，欄外又圍以竹籬。可謂愛護備至。其旁舊有宋梅亭。今由周夢坡補工修葺。煥然一新。足供遊人休憩焉。自杭州寄

閑話 女性的改造

（碧梧）

我國數千年以來。只有億億萬萬的婦女。而沒有獨立鮮明的女性。固然有的人拿溫柔 順從當作女性。也有的人拿嫉妬。虛僞。但這些都是娼女在男性中的壓迫下。製造出來的貨色。而不是女性生來的面目。婦女既是人類。假如生活無拘無束。自由活潑的天地之中她必能表現獨立自尊。堅實信用的人格。但不幸一切經濟的主權。操在男子的手中。制作法度，創立言論。貶女子於奴隸附屬的地位，於是婦女爲求維持生活計。卑躬屈己低首下氣。凡事唯唯諾諾，以媚侍她的主人。這便是溫柔順從。幽默。貞靜等性格之所由來。因爲她的丈夫，是她所倚靠的唯一的天。唯一的主人，她不得不盡力維持這一個有靠的局面，如其她的丈夫別有所歡。這個局面便發生了動搖。她的衣食的來源，便茫茫不可捉摸。於是她不得不嫉妬，絕對的嫉妬。但是嫉妬是防止男性轉移情愛的一種消極的方法。她不得不求維持情愛的積極手段。所以裝哭裝笑裝嗔裝死。都是她的策略。這便是虛僞的所由來。

我們看那些姊妹。爲了生活不能自立。飲氣吞聲。寄人籬下。做出種種千奇百怪的醜態。引得一般男子的笑罵。這作何等的心痛？但是世界潮流轉變。現今大多數有知識有技能的新女界。都能和男子同樣，找到自立的機會。可是在她心地中。對於傳流下來的那些柔順嫵媚。嫉妬虛僞依稀尙存。諸種的劣根性。是否已經徹底剷除？讓我慘痛的回答。是『恐未必怕』我們拿事實來證明。新婦女中等愁覺恨乍病乍嗔的林黛玉式的婦女有多少？才色兼並文通中西。而被挾在大人先生的掖下做媵妾的有多少？或者不是媵妾而是妻子。唯唯諾諾。跟着大人先生們 做許多忍心害理的事件的人。又有多少？還有妙齡女郎。心坎中有十分情投意合的戀人。可是終究爲了財產上的差池。跟了漠不相關的富翁而去。凡此種種。都是新式的知識婦女。自己不顧意嘗試那辛。擔負自身生活的責任。而以肉身做生財招牌。所有衣食住行的終身大事。以結婚一了了之。懶惰偷安。自暴自棄。其行爲和舊式的無知婦女無二。其性格當然不能和舊式的婦女有別。

（完）

一半兒詞

（吳燕聲）

▲詠女學生

素口蠻腰王嬙貌。撇嬌弄媚與郎笑。一雙情侶赴學校。花陰叫。一半兒擬去。一半兒臊。

▲詠摩登女士

芙蓉如面柳似腰。短髮旗袍革履高。嫣然一笑杏眼飄。惹魂銷。一半兒浪漫一半兒嬌。

▲詠梅蘭芳

燕語鶯聲太幽揚。歌罷三日尙繞樑。君問青衣數誰強。梅蘭芳。一半兒功夫一半兒唱。

▲詠花美蘭

媚眼斜飛笑後言。清韻遏雲珠走盤。色唱做技何俱全。花美蘭。一半兒鶯喉一半兒緣。

夫婦信條

情愛維持法

（趙鵬）

英國著名心理學家克倫氏。對於男女心理。有深刻的研究。克氏某次在李物浦公開演講。關於男女問題，克氏的講演說。現在男女戀愛結合。是非常容易的一件事。可是要求結婚後永久維持情愛，不至於離婚。是一件困難的事。據他本人研究男女心理的結果。如果男女雙方能夠遵照下列的十個信條。必定可以維持永久的愛情。減少層出不窮的離婚案件。

（甲）女子對待男子方面
（一）如果你和他結了婚…愛他
（二）和他結了婚以後…認識他（個性的心理和癖性）
（三）如果他行爲秘密…信任他
（四）當他滔滔而談時…恭聽他
（五）他如果善妒…治愈他
（六）他要是愁眉不展…逗引他快樂
（七）他如果無意於快樂…甘言勸誘他
（八）假使他喜歡任何戲劇…陪他
（九）假使他在外冶遊…婉轉的勸導他
（十）假使他在疾病的時候…耐心的服侍他　不可流露厭恨的態度

（乙）男子對待女子方面
（一）當你和她結婚時…愛她
（二）你和她結婚以後…認識她的個性
（三）當她雙眉深鎖時…逗引她快樂
（四）當她鼓舌如簧談話不絕時…靜着細聽她
（五）假使她穿着好看的衣服…贊美她
（六）你要是受着了她給你的實惠…吻她
（七）當她妒性發作時…忍耐她
（八）她歡喜任何戲劇……陪她
（九）她有疾病的時候…安慰她。好好地的服侍她
（十）讓她覺得你能怎樣的體貼他溫存他，你是他最親愛的丈夫

瀋水醫壇

來稿無句點或逾二百字不錄

讀者問病

盛京時報大主筆暨各醫士鈞鑒。敝人於去冬十月間。偶得一症。每日大便至三四次之多。數日後。漸帶白色濃質。但甚輕微。殊無若何痛苦。敝人以爲幾日後可不藥而自愈也。不料一月之後。日益加劇。白色濃質漸變紅色。乃請醫生數人調治。據云係屬痢疾。服藥十餘劑。雖稍見輕。但未完全痊癒。迄今已及四月之久。每日仍得大便兩三次。且便時半屬濃質。兼之胃中消化力薄弱。飲食減少。現食附子理中丸等藥。毫無功效之可言。敝人身體本極孱弱。加以此次疾病纏綿。尤屬弱不禁風。敝人海外飄零。孤立無助。每一念及。憂慮殊甚。敬乞海內外各大醫生於擬端賜一良方。俾得早日痊痾，則鴻恩所施。當五中銘感矣。敬請大主筆撰安。大醫士均安。

敝人冷冰蕭投於蓋平法廳

○　○　○

敬啓者。今閱貴報載有瀋水醫壇一欄。關於病者問病，實於病者有莫大利益。而病者得有救濟之機會。因此而愈者不知凡幾。實皆主筆所賜也。今鄙不揣冒昧，祈主筆先生將鄙病原披露。不勝感謝。因鄙近來常患食後腹部澎漲。兩脇刺痛。及背。大便乾燥。此病發現或饑時或食後。食量並不減少。先前晝間發現，今則轉夜間。輾轉床間。不能安眠。初患至今。已有兩月。鄙乃以身作嫁。晝間必須任事。常此以往。前途受莫大影響。故懇祈各方西醫。及國醫設法研究良方。祈賜知爲盼。則感德莫銘矣。此致。

大主筆先生大鑒

鄙人朱鳴山鞠躬

答姜人山君

（馬紹波）

人山先生鑒。所述令正貴恙。乃氣滯血瘀。經絡不宣之故。蓋經血至期而見。若二三日即無者。即係血瘀不調。而兩膝者。乃肝經所行之路，肝又藏血。今血被氣滯，必起疙瘩紅赤而疼痛。照仲維湯等，治法宜理氣滯，理血調經，活絡之品。在經血調，則血自活。而膝痛自癒也。鄙擬一方，請試服之。方用血藤五錢。丹參五錢，懷夕八錢。靈脂全歸丹皮赤芍紅花仁元胡各五錢。西花二錢。水煎服。

答於瀋市大東關德生堂診室

答李世忠君

（李玉亭）

據述。令嚴之耳聾牙痛，兩症並發，其根本源流，皆屬腎陰虧而精水涸。以致相火上炎之爲患也。夫耳屬腎竅。賴之陰陽平和。而清竅得天眞之氣，而能聽。故有司聽之權。牙雖有十二經之別。然牙爲骨之餘亦實屬腎精之所養。如腎水以涸。則火必沸騰。而患之。市醫多云胃火者。以土爲火之子也。有云心火者。以心主丁位而君火也。有云肝火者。以木能生火也。如腎臟之陰精足而上濟心君。則肝胃皆平。其耳聾牙痛何患無愈哉。鄙人爲擬一方。服之必效。但其脈沉遲者。不可服。方用，壞元參二兩。鮮生地一兩。雅連一錢，升麻五分。通草五分，陸路通一錢。當門子一分。用絹入藥壺內。水煎服。五劑後。牙疼止時。可將元參生地減半。再服之。十劑耳聾必愈。矣。

答自瀋市小西關賓善剩

小智囊

漆的測驗法

（潔公）

市上所出賣的漆液。常常有攙水或桐油的。漆液一攙此物。其質地便變惡劣。測知的方法。（一）液清而稀。色黑或黃的。是無水的純漆。液稠色紅的。有攙入。攙水越多。漆液越稠。倘用篦片挑起。落下成堆。經久不散。這就是攙有水分的證據。（二）用篦片挑起。漆液流下時，若垂成細絲。斷後回縮有力便是純漆。倘垂下不成細絲。斷後沒有回力。的必攙入桐油。（三）用篦片撥開漆液的表面。攙油的必起白泡，沒散後成一白圈。如撥開不要白泡。便是純漆。（四）用沸水一碗。滴入漆液內。攙油的必有油珠浮出。如沒有油珠。便是純漆。

書感

（禹欽）

輕把流光挽鬢絲。桑田滄海幾遷移。死難由我生多累。少不如人老可知。將母莫求一日祿。生兒聊慰百年期。不曾經過王戎慕。解唱黃鷹亦費詞。

欲破瓠稜計已遲。而今蕉鹿漫爭持。疏於時務張曾子。老了狂生酈食其。醉恐傷身妻諫酒。言能賈禍友規詩。尻輪神馬人間世。李叟莊生是我師。

經濟·法律·計理·商業 專攻
學長 男爵 法學博士 阪谷芳郎
創立 明治十三年
晝·夜 豫科 專門部 學部
專修大學 募集
入學案內呈
經濟學部長 河津暹
法學部長 須賀喜三郎
商學部長 道家齊一郎
東京神田今川小路

本店東京市日本橋區二丁目一番地
資本金壹億圓（全額拂込濟）
奉天市大西關
三井物產株式會社
奉天出張所
辦理品目
大豆 雜穀 豆餅 鐵道用品 自動車
電氣 其他機械類 建築用品
砂糖 紙類 麻袋 麻系 五金 木材
化學肥料 工業藥品 各種食料品
茶 油 產物 羊毛 毛織物 中國紙
下足袋 人絹 絹織物 其他雜品
保險 火災 海上 自動車 各種保險
電話 所長 二五五〇 穀物 二五五〇 保險通信 二〇三五
雜貨 二二一二 雜物 二〇七七 會計 四三六八

在滿洲設備之最爲完全規模尤宏大之印刷工場
奉天信濃町二十一番地
滿洲膠皮版印刷會社
電話長三二八六番

奉山鐵路局車務傳習所電報班招生簡章

一、宗旨　本班以造就電報技術人員俾備本路應用爲宗旨
二、額數　正取四十名備取十名
三、期限　本所學期以六個月爲限但因路局需材情形及學生成績得縮短二個月以內之期限
四、資格　凡在十七歲以上二十三歲以下身體健全素無嗜好具有初中畢業或同等學力並粗通日語者爲合格
五、考試科目　一、體格檢驗　由本路皇姑屯醫院醫官檢驗之　二、學科試驗　漢文、日文、算術
六、報名期限及手續　報名期限自廣告之日起至二月二十日截止報名時應交本人最近四寸半身免冠相片二張並交報名費國幣一元（報名費錄取與否均不發還相片未錄取者發還）
七、考試日期　一、檢驗體格　二月二十五二十六兩日　二、學科試驗　二月二十八日（自帶筆墨）
八、報名及考試地址　報名在本路車務處運轉課，考試在本埠工業區前交通職業學校即本所校舍
九、在所待遇　學生在傳習期內免收學費所有書籍筆墨及宿室等項均由路局代備免收費用並另給膳費每人每日大洋六角
十、畢業待遇　學員畢業後派充本路電務員生其薪水按照在所考試成績分爲甲乙二等甲等月薪三十元乙等二十五元服務滿一年後擇優陞職加薪
十一、退學限制　學生由畢業後服務之日起計算以三年爲義務年限在該年限內因過開革或自動辭職者須照章賠償學費又在傳習期間內因前項緣由退學者亦須照章追繳學費及所領津貼
十二、取保　學生於榜示錄取之後須填具志願書並覓具本埠殷實商家或本路職員二人以上之保證書呈交本所驗認而後方准入所

奉山鐵路管理局車務處車務傳習所

廣告

治眼病　使眼美　防紫外線之害

眼科藥之世界的大發見

特製 大學眼藥

醫學博士　河本重次郎先生
醫學博士　小玉龍藏先生
醫學博士　吉田義治先生
醫學博士　山中崔之先生
醫學博士　豐田正達先生
推獎

於日本內地出售新「大學目藥」即此也

參天堂株式會社
大阪市東區北濱一丁目

一藥兼有三作用

堪驚之藥效進步
‖不痛、不麻、非常爽快‖

治病作用

第一……治眼病之藥效。有學問上最高標準之卓越效果。並且「最爽快。最快治癒」之事是即「特製大學眼藥」獨有之特色也。以本劑點眼。則有特別清涼之快感。使眼中立涼。感覺非常爽快。並無少些之麻。痛。癢等感可以迅速治癒。

適應症
▲脫拉火膜（顆粒性結膜炎）▲流行眼疾（結膜炎）▲角膜炎▲眵眵眼▲起星眼▲昏花眼▲凝眼▲疲勞眼▲衝傷眼▲血紋眼▲爛眼▲火眼▲麥粒腫▲曇眼等

（每瓶必添。洗眼錠劑「大學洗眼藥」故可使更能完全治癒）

美眼作用

第二……使目光活潑轉動。即暈雲之眼。或細醜之眼。用此「特製大學眼藥」一滴即可看有美麗之光輝。更能目中感覺爽快。目性良好。眼力不能疲乏。

紫外線防止作用

第三……防止光線中之紫外線。有保護眼之力。由强烈光線之直射與反射。使目作痛。因光線中有紫外線。見光而感目眩。即受紫外線之害故。寒國罹雪眼。夏日在海岸感覺目痛。乃係雪上與砂上。有太陽反射之紫外線而傷目也。若以「特製大學眼藥」點眼。可以防止紫外線保護目力。恰與帶色眼鏡。遮光線之效果同。並無有帶色眼鏡之鬱悶

携帶便利 遮光性 點眼容器

以上三作用合而爲一之效用

以上之治病。美眼。紫外線防止之三作用。並不各別作用互伴相助。營强大之複合的藥理作用。不論病眼者。或好眼者。均有特殊之效力。「特製大學眼藥」實有此等獨特之作用。是以人人贊許。以爲最有權威之眼科藥。爲眼科學之泰斗五大博士異口同音所推獎者也。

即「特製大學眼藥」‖病眼者用時‖
遮有害之紫外線。減病患部之刺激。治眼病而得其確効與美眼作用相依。有獨特之「美眼速癒」之效。

「特製大學眼藥」‖健眼者用時‖
使目美。使目性良好。遮紫外線保護目力。有豫防種種眼病之效。

故此眼藥。不特對有病之人。即
網球。足球等之室外運動……
影戲明星。舞臺俳優。其他鑄造所製鐵所事務員等常受强光線反射之職業者……
待有魅力美目之人……
執事。看書。觀劇。鑑賞電影等之時。防目力疲乏其他如保護眼力等……
有與吾人之日常生活所不可離之關係。可以常在衣囊中或手包中携帶之便利藥也。

「特製大學眼藥」
有小弁、中弁、大弁、小兒用之四種

衛生、便利、經濟兼備之
茶褐色 遮光性
自動點眼容器

將容器下端之蓋取去。向上端之膠皮帽用手指揣押。容器自身即成爲點眼器。眼藥即一滴一滴滴下來。

⊙即剩最後之一滴。亦不能侵入外界之不潔物衛生上絕對安全。
⊙看如香水小瓶形之斯馬特式。合乎近代人之趣尚。
⊙使用法簡單。不論誰均可隨意點眼。不能浪費藥液。
⊙容量約一百十滴。較從來品。約增一成。
⊙倒亦不能溢出藥液。不論拿到何處均可。
⊙爲防止日光將藥力弱微。故藥瓶用茶褐色之玻璃。遮其光線。

衛生無比 極東唯一 薩尼蒂普包裝之
大學洗眼藥

『特製大學眼藥』每瓶添「大學洗眼藥」期於徹底學理上的治療。

此次獲得世界一之衛生包裝。有名之美國之薩尼蒂普包裝之權利。施行極東誰人均未曾用過之完全包裝。故「大學洗眼藥」由製成錠劑。至於包裝。完全不觸手。自動的包裝。而每一錠。均用巴拉粉嚴封。絕對不透外界之氣。重視衛生之洗眼用錠劑最理想之包裝也。

另有從來之
大學眼藥

此次出售之「特製大學眼藥」舊有之「大學眼藥」之藥質。容器。包裝。均施以根本之改革。但舊有之「大學眼藥」亦有三十年之歷史。把持眼藥界世界無比之信用。有數百萬固定的愛用者故此不能忽而停止其出售。繼續出售之。切望照舊愛用從來之「大學眼藥」。